工商晚報
THE KUNG SHEUNG EVENING NEWS

督印及承印：工商日報有限公司 香港灣仔分域街十八號

各部電話：編輯部、採訪部、營業部、廣告部、社長室、總編輯、經理室、秘書室、中區辦事處 [illegible]

電報掛號二〇七〇五　郵箱六二號　新聞紙第八五七六號

售價壹毫出紙兩大張

美軍與越共血戰六小時
戰場上照明彈徹夜通明．在美機及大砲襲擊下共軍傷亡慘重

【西貢六日法新社電】據報美軍在一越共的一次猛烈衝突中，遭受「普通的」損失，此項衝突於昨日下午在西貢米芝連橡膠園附近激烈進行至日落時止。由於天黑，無法確定越共之傷亡數字，但由二十架次空襲所可造成之損失計，約為二百人，照明彈徹夜照整個戰區，大砲繼續猛發——轟擊着越共撤走傷兵的地區。

【西貢六日路透社電】越共游擊隊的一營援軍，昨天在西貢以北與美軍作一次歷時六小時的近距離戰鬥，美軍遭受中等程度的傷亡。越共的傷亡情況未悉，但相信是相當慘重的。戰鬥於昨天午後在西貢西北約三十五哩的叢林地區爆發，至入夜仍在繼續中。

一位美國軍事發言人今天說：該戰事在法國人所有的米芝連橡膠園附近發生。按於九天前，一團越共游擊隊曾在該處擊潰二營政府軍。

昨天的戰事，是當一營美軍第一騎兵師士兵在該地區北端進行搜索時發生的。這留約達一週的美軍，於星期六晚，始與越共接觸，但在昨天下午之前，仍無發生重大戰鬥。該發言人說：從昨天午後至傍晚，美軍與游擊隊作近距離的激戰。美國曾於九十分鐘內對越共陣地作十四架次的攻擊。直升機曾空運一連美軍至該地區增援。至晚上七時卅分，戰鬥停止。該營約有七百人的越共游擊隊退入叢林中。從昨晚至今晨，未再發生戰鬥，但該搜索行動仍在繼續中。

貢五日路透社電】美陸戰隊今日向歸仁以北卅哩富海附近游擊隊可疑陣地展開兩棲襲擊，定名「匕首之役」。美發言人本晚稱：首批陸戰隊自第七艦隊乘坐登陸艇登岸，在M三八坦克掩護下，循海灘向目標區前進，未遇任何抵抗。登岸後，包圍游擊隊十四人，美飛機自母艦出擊該區，又擊斃越共十一人。至前進情形如何，尚待報告。

【南越西貢五日美聯社電】一隊數目不知多少的越共軍，週六下午後突襲在西貢以南五哩餘的南越龍軍哨崗站，直至入夜仍繼續進襲。

金文泰中學一學生
練柔道斃命
可能係練習時跌傷

【本報訊】金文泰中學，今早在一次體育課中發生一件慘事，一名年祇十七歲的該校學生鄧亦飛，在練習柔道時受傷，在送院途中死去。

據說：死者為該校初中三學生，當時是在上體育課，身穿白笠衫、藍色短褲，在練習中「跌傷」，當堂不醒人事，事發後，該校一林姓教師，馬上將死者送院。該校校長在記者詢問中稱：該生在上體育課時突然倒地不醒人事，送醫院途中不治。

打天九輸埋條命
男童直認誤殺罪

【本報訊】兩個建築地盤泥工，因打天九牌，雙方引起衝突，結果釀成一宗命案。此案今晨在高院由副按察司祈理頓審訊，因被告否認謀殺而直認誤殺罪，主控檢察官不反對，法庭亦接納，並將案押候十一日上午九時半判處，以便感化官調查被告身世。

被告姓葉，為一年僅十七歲的男童，原被控於本年九月十二日，在本港地區謀殺男子袁樹根，又名陳根，被告由賀循律師轉聘梅恩大律師代表辯護，否認謀殺，而直認誤殺罪，政府檢察官麥道高主控。

主控申述案情，被告與死者俱是一建築地盤散工，本年九月十二日黃昏，兩人收工後，和其他同事兩名共四人，聯同在西營盤中正街二號近西邊街一建築地盤玩天九牌，被告大勝，死者卻大敗，乃突然起身指被告出牌太慢，跟着打了被告數拳，被告既年輕，亦不及死者精壯，故沒有還手，亦不敢出聲，及玩牌畢，死者走出門口，大約輸了心仍有不甘，再向被告挑戰，聲叫被告出街打過，

被告答一聲好喇，於是行出街中心，死者撲前打被告，兩人乃大打出手，結果被告不敵，乃奔走逃避至約七十碼左右那裏，剛有一補皮鞋檔，被告向鞋匠借取補鞋刀，偽說用來剪指甲，及取得鞋刀在手，反身向地盤行去，半途遇死者，兩人再打起來，有人見他們祇互相毆擊三數下，死者便受傷仆地，被告將刀拋棄地上，隨往西區警署自首，法醫檢出死者肩膊、胸及腹部均被刺重傷，因而致命。

取火點煙　陳弓作

我在越南前線
五、十四個越共的俘虜
魯賓摩爾原著　微之譯

他們走到一間最大的房子之前，一個人踏着另一人的肩膊，攀越進去。一會兒後，他又再出現，手上還拿着一柄獨木梯。兩個他來到大門之前，把木梯放在地上。兩個苗人攀上木梯進入屋內，不一會兒隨同苗人頭子走出來。這個老苗人，頭髮斑白，腰間繫了一條腰巾，肩上搭上一條黑色的氈子。

早晨的氣候，頗覺得有點寒冷。我看見他穿着得這麼單薄，竟然可以抵禦山地的寒風，頗以為奇。那個勃魯族頭子，領着我們兩名突擊隊員，走向一塊看來是村內小廣場的空地去。他用兩隻手臂，緊抱着他的胸膛，不停地步行，意思想是促進血液循環。幾分鐘過後，有兩個年輕的勃魯族人，從他們頭子的屋子的獨木梯走下來。每人手裡，都拿了一件似是水牛角的東西。

那個勃魯族頭子，抬頭看見太陽已升到山頭之上，於是向那個年輕人做了一個手勢。那兩個人立即將號角吹響。一陣嗚嗚的聲音，引起了全村的人注意。苗人紛紛走出門外，看看發生什麼事情。苗人婦人們來不及掩上胸脯，抱着了孩子，也走出屋子。

勃魯族頭子，開始說話了。他的聲音很大，突然間，那些苗人轉向着我們，并側起頭來，跳望一下太陽，約摸有二三十個苗族男女，離開了站在一起的人羣，奔向他們的屋子走去。

連姆主張先下手

連姆上尉馬上舉起他的加賓鎗，架在肩膊上，同時向跟在他身旁的軍曹喝出命令，並由他的繙譯員，連忙把他的命令譯告苗人。着令他們準備武器，開鎗射擊。

「等一下，」洛上尉叫道：「你不要向那些沒有武器的苗人開鎗呀，」

「他們很快就有武器了。」連姆上尉反駁。「我們先下手罷。」

「等一下，」洛上尉抗辯起來。「無論如何他們對正太陽光，不會向你開火呀！」

那些奔向屋子去的苗人，從他們屋子內的女人手中，取得武器後。跟着就地臥倒，向着森林那邊瞄準。那個苗族頭子，還是在大聲地高呼，顯然是命令他的苗族民兵，不要開火。但是有一部份同情越共的人，已表露出無意接受他的命令了。

有個苗婦，從一間屋子中，尖聲高叫，像是跟苗族頭子說些什麼，然後提了一根法國的來復鎗，朝向我們的方向發射子彈。

「別要還擊，連姆！」洛上尉大聲叫道：

由於受了那個苗婦的挑動，好些個同情越共的苗人，也就紛紛向森林方面開火。那些苗族頭子還是不停地大聲叫喊，要那些武裝的苗人停火。而洛上尉也極力壓制着連姆上尉，向苗村方面開鎗。在這種形勢之下，顯然是，我們已把苗人包圍，我們希望把武裝的越共苗人，輕易地解除他們的武裝，并將整個苗村的人，統統帶回到廬阿越去。

雙方成交戰狀態

突然有一顆子彈，射經連姆的耳邊，使他嚇得跳了起來，他突然扳動了那挺自動加賓鎗的鎗機。接着跟隨他的兩個軍曹，也扳動了機關鎗，於是那些突擊隊，雖然大部份是苗人，也向着村子瘋狂地射擊起來。

情況既發展到這個田地，對方自然也向着森林方面開火。於是鎗聲，越來越激烈，而苗人方面，似乎比開始時的鎗聲，來得更多且密。

我們派往聯絡的苗人，因為想要奔回叢林，竟被村子裡的鎗彈，從背後射殺了。

連姆和他兩個軍曹，開始向村子裡拋擲手榴彈，彈聲起處，房子炸得四分五裂，勃魯族人似乎憤怒極了，瘋狂地向我們還擊，似乎要跟我們大拚一場似的，原先被突擊隊員包圍着的兩小隊苗兵，到了這時候，也不能不開火。在雙方火力懸殊的情形之下，苗人也知道實力不敵。那些苗族越共，立即溜了出村子逃了。至於非個向共產黨的苗人，也奔向森林，那些突擊隊員看見了他們赤手空拳，並無武器，因此，沒有加以射擊。（四十三續——未完）

今日天氣

預測今日吹和緩之東北風，密雲，間中有微雨，氣溫較昨日稍低。午間溫度為攝氏十八度（即華氏六十五度），濕度為百分之七十七。

十七歲美艦水兵嚴士唐
在香港失蹤
有人曾見他在灣仔區出現

【本報訊】本港之美國官員請求警方協助訪尋一名美水兵。此人僅十七歲之海軍見習水手艾雲．羅仕．嚴士唐，十一月二十八日隨艦來到，但去星期五日（三日）軍艦離港時未有回艦。政府發言人昨夕稱，嚴士唐失蹤事已報告警方，並已進行調查。美海軍連絡官辦事處發言人謂，嚴士唐未告假而缺席。據報：嚴士唐到埗後不久即登陸，當時並非穿軍服，報告並謂，渠最後為人所見時係十一月廿八日在灣仔區，同行者為兩名中國男子。

直至昨夕，警方及美軍仍未獲得有關嚴士唐下落之任何消息。據新聞處消息：截至今午止，失蹤美兵警方仍未有進一步消息。

電鈔大跌
金價低開

據說，港外滙金行告買出掛高了，即每百元港幣，比前多兌一些美元，因是，今晨美電仍低按在五．七二（？）前市係成一五．七四，通大跟按五．七一（？）加單按五．三〇（？）買賣價有如不雀亂飛。大鈔按五．七〇五前係市，成五．七三二五，細鈔按五．六九五，前市係成五．七二五。

K金頭盤二六三．二五，隨升二六三．二五，截稿時（十時十分）仍在二六三．二五波盪。電鈔告跌價，K金成交價被拉低，照理，K金價係難以在二六三以外企穩（？），今晨K金前市收市價二六三．三七五，今晨K金市係低價外出。

本港一間假髮製造工廠
二百一十名女工
被資方集體開除

【本報訊】被認為用大陸原料製造的香港假髮限制輸美，本月起開始執行，使往日蓬勃的本港假髮業，頓呈萎縮，七千製造假髮工人，面臨失業。

據悉：本港一家最大的假髮製造廠，自昨一天之內集體解僱了二百一十名製假髮女工。據估計，本港目前共有製假髮女工七千人，他們現在面臨失業，間接受影響生活者達一萬七千餘人。

按美國政府於日前宣佈：凡用大陸原料製造之假髮，一律禁止輸往美國，自十一月十日起執行。其後經港府工商處與美方磋商，港延期二十天以便港商趕製已接定單交貨。至本月一日起開始執行新禁例，本港假髮業馬上就出現倒風。

據該業有關人士認為：美國這項限制是有些盲目的，因美國並未同時對歐洲的假髮輸入採取限制的行動，而美國輸入歐洲假髮主要的賣家是西德，他們所用的原料卻有百分之九十是由中共輸往的。所以該業人士認為香港政府應該負起與美方磋商一個解決辦法。

市場漫步　十算子

「二叔公」嘆五更
一般人稱當舖佬為「二叔公」，因為「撲水」時可以拜訪他週轉一下，現在，當舖業一落千丈，營業也陷入困境。

「有當有贖，上等之人」，還是當舖佬的「經驗之談」，現在，香港下等之人太多，入了當舖貨物，許多無人取贖。據說，目前香港當押業的生意，是有史以來最冷淡的時期，並且價格下跌，由於斷當的衣物及用具很難出售，造成很多當押店積存大量斷當貨品無法處置，兼營街外按揭的部份當押店對於高息貸出的款項又很難回籠，現在貨出十分審慎，於是「二叔公」的業務已有一蹶莫展之勢。

當押業是吃高利息的行業，俗語所謂「九出十三歸」，在往年，一般顧客押入贖出有如走馬燈，當押店就顯得生意興隆，屆期轉票也有肯定的存息收入，即使押入的物品斷當，在出貨時除了收回本息之外，還有額外的利益，因此當押業的生意，多年來是很穩定的。有些兼營街外按揭生意的當押店，在樓宇有價以及工商業正當的時候，按入的分層樓宇以及有担保的貸款，利息收入亦可觀。但今年以來，當押業的生意已是每下愈況，造成放亦難收亦難的境地。

據當押業內人士透露：現在港九很多當押店積存大量斷期物品仍未能售出，其中大部份已經斷期三個月或半年，除了斷期的珠寶金飾最容易出售之外，其他各種物品出售就很困難，甚至有些當押店押入的衣車及織造廠的鈸骨車，現在已經斷期很久，雖然低價求沽，也沒有人肯要。據估計，今年一般斷當物品，除了珠寶金飾斷期後出售仍可得回利息以及獲得額外收益之外，其他物品大多數要蝕利息兼蝕貨價，估計這些斷期的出當物品，貨價平均下跌百分之二十左右。

至於兼營街外按揭生意的當押店，在一年前按入的分層新樓，當時因為物業有價，他們是不愁業主到期不贖回的，但今年情況變了，分層新樓滯銷而又跌價，他們已經吃了很大的斷，納利息尚沒有較大的問題，如果那些小業主按月繳，又欠利息，假定將它拍賣，最慘的就是既未贖回，成為一拍兩散，還有更慘的就是按入整幢的舊樓，若干地區現在舊樓價與一年前最高峯時下跌四成至五成，他們很担心那些業主把心一橫，索性斷按，那就慘極了。基於上述的情況，顯示香港當押業務的困難，確是前所罕見的。

掃蕩外圍狗馬
拘獲八十三人

【本報訊】警方於過去兩日大事掃蕩外圍賭狗賭馬，共拘獲了八十三人。該等涉嫌外圍賭狗馬被拘者，共中三十八名在港島，四十五名在九龍拘獲，若干可能被提控。

港九增加
四幢危樓

【本報訊】工務局建築事務主任今日宣佈：港島東街五號、七號，及九龍廣東道五八三、五八五號等四幢樓宇，經已成為危樓。

有關擬申請封閉令之告示，今晨已在上址分別張貼。前者危樓封閉令之申請，已定於本月十六日在中央裁判署聆訊，後者則定於本月二十三日在南九龍裁判署進行。

上述港島東街五及七號樓宇被宣佈為危樓之理由是：共毘鄰之樓宇被封閉拆遷之後，發覺此兩樓宇之負重牆增裂痕及凸出嚴重，可能隨時倒塌。

至於九龍廣東道五八三、五八五號兩幢樓宇被宣佈為危樓之理由是：因該等樓宇廚房座之石屎架及後主牆呈崩壞情況，年來已在不斷檢驗中，雖然曾加撐頂，但其最近崩壞情況日甚，有隨時倒塌之虞。

越共釋兩美俘
昨晚安抵曼谷

【曼谷五日美聯社電】被越共拘禁達兩年之久的兩名美軍，於昨晚到達曼谷，並將赴一個軍事基地中作一項全面的生理檢查。

據說：他們於飛到這裏時，曾否認說過他們要進行反對越南戰爭的運動。

廿七歲的上士史密斯和廿五歲的專家麥克魯，從一架由金邊飛來曼谷的法國航空公司客機中走出時，似乎很愉悅。

與史密斯和麥克魯一同飛來曼谷的美國電視記者說：兩人都否認他們曾於上週在金邊的記者招待會上，說過回國後要參加反對越南戰爭運動。據說史密斯曾說：他回國後將「願意解釋越南戰爭」，記者認為他將會對抗反戰示威。

永勝商行有限公司
電器批發專家

干諾道中六十六號　電話四三六二二五號　四四五四三五號

開業六週年紀念，減價酬賓，大送贈品，名貴實用。

新到各國名廠電爐爐，美術燈飾，各款新型家庭電器用具，及無線電收音機，電唱機，錄音機電視機等，特別減價零沽，售價平到無比，惠顧貨品十元以上，附送名貴贈品，歡迎參觀選購，保証滿意而歸。特設廉價部，定價平過成本：

德國冷熱氣爐	四十九元	德國一〇〇〇火射爐	廿八元
德國一五〇〇火反射爐	卅四元	德國銘色電熨斗	十一元
耐用煮食電熱爐	七元五角	意國銘色電風吹	廿二元
意國膠殼電風吹	十六元	意國套裝電風吹	廿四元
新型光管座檯燈	十四元	美術軟管座檯燈	六元
日本套裝電面機	十六元	美國套裝電面機	廿六元
美國單人電毛毯	五十元	德國林文頓電鬚刨	四十二元
荷蘭菲立氏鬚刨	四十五元	新型套裝聖誕串燈	四元
意國八呎新型雪櫃	七百五十元	意國十呎新型雪櫃	九百元
二石原子粒收音機	九元八角	六石原子粒收音機	十七元

佛山鍾伯石授男鍾雄
九龍診所即日開業

地址：彌敦道五〇六號彌敦大廈三樓

鍾伯石中醫仍在香港灣仔大道東一三八號杏林堂大藥行照常診症

診症時間：上午八時至一時　下午四時至七時　星期日下午停診　電話724709

能說話的收銀机！

利拿－REGNA 是一副說話收銀机此收銀机乃係商業上最富于革命性的發展各商店市場均採用該机且發覺它不但毫無困難更能應付各階層顧客同時各種貨物的銷售因此而直綫增加達百份之八十二。

如閣下需要聘請一位免費助理售貨員何不立即與太平洋行文具部接洽如蒙垂詢無上歡迎。

GILMAN 1841 & CO. LTD.

太平洋行文具儀器部近在咫尺之間　電話：七三二二〇二

現價 萬餘元唐樓
999年期

80咪馬路・面海向南

大角咀道 近惠安街口

定金一成 即可入伙

分期五年至七年　一次付款　更為優待

大昌建築有限公司　中建大廈一二二三室　230139　230130

法國總統選舉

⇧BB在家睡覺

本報資料室圖片

⇨獵人熱心投票

合衆國際社無綫電傳眞

⇧戴高樂投票選誰？

合衆國際社無綫電傳眞

⇦大家忙於點票

合衆國際社無綫電傳眞

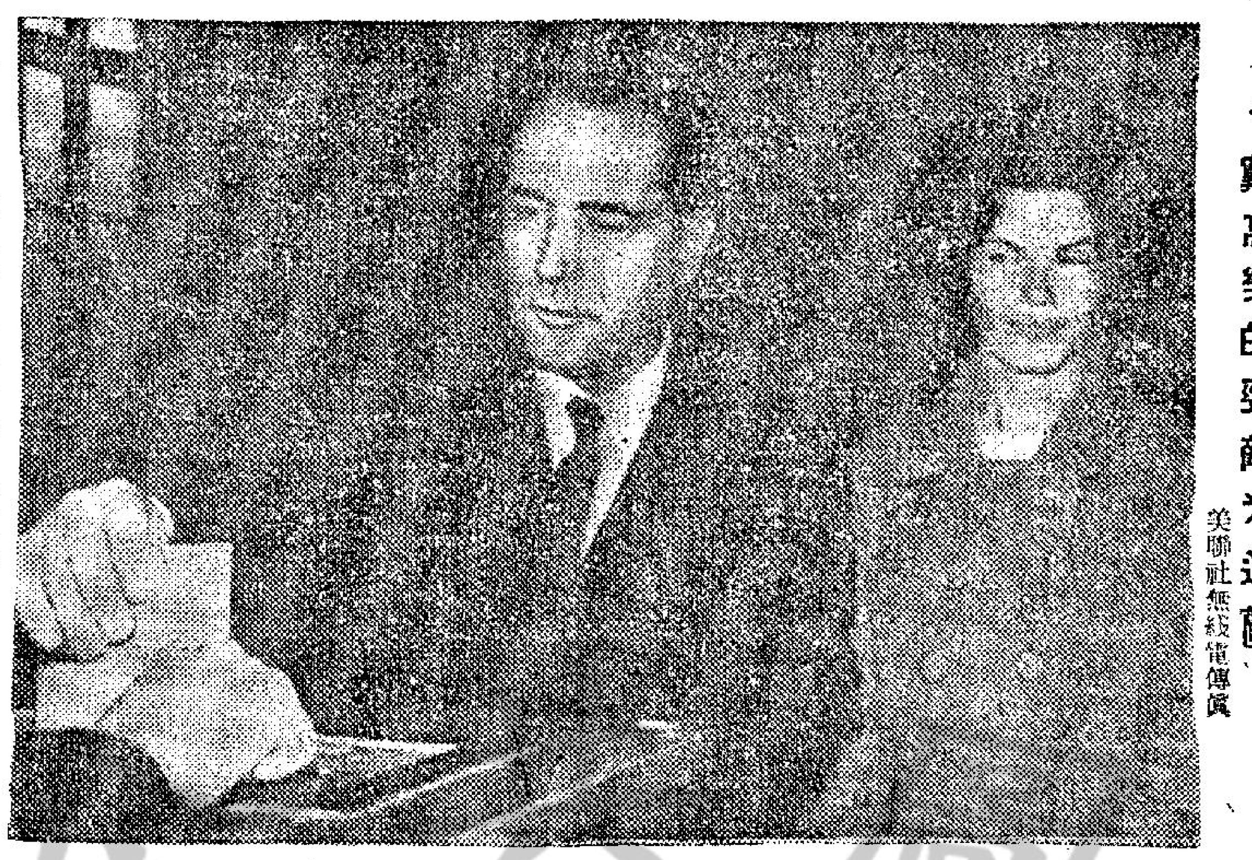

⇦戴高樂的勁敵米達蘭

美聯社無綫電傳眞

戴高樂聲譽大降 未能當選法國總統

須與左派人物米達蘭 於本月十九日再決賽

【巴黎五日法新社電】局部之選舉結果今晚顯示：現任總統戴高樂在今日之第一回合總統選舉中，未能贏得再當選，而將於十二月十九日實行決賽。在共約二千二百八十萬票中，現已計算三十萬餘票，戴高樂祇獲其中百分之四十四，他須在第一回合中獲票百分之五十，始能重膺總統之職。左翼候選人米達蘭所獲票數近百分之三十一。因此，兩個星期後之決賽似將爲戴米兩人間的鬥爭。另一有機會與戴高樂爭高下的中間派候選人李瑞諾，則獲票約百分之十六。

根據法國選舉法，如沒有候選人獲得至少多過所投票數一半以上，則第一二名須在決賽中對壘。不過，戴高樂是否參加決賽今晚亦仍未知。若干戴方人士，於投票結束時說：戴氏定將於十二月十九日實行與米達蘭鬥爭，有的則預言他將辭職。據憲法的若干解釋，如戴高樂辭職，則今日之投票結果將屬無效，而須舉行新的選舉。戴氏須於本週四（十二月九日）以前宣佈是否參加決賽。

今日大約有百分之八十五的登記選民投票——雖然天氣寒冷，選民投票情況亦甚踴躍。

【巴黎五日法新社電】法國選民們今日拒絕戴高樂將軍所發出使其獲得明確的第一回合勝利的呼籲迫使他必須於十二月十九日與左派總統候選人米達蘭實行決賽。在過半已計算之票數中（總數約二千三百萬）戴高樂獲百分之四十五，米達蘭獲百分之三十一，中間派候選人李瑞諾則獲百分之十六，居第三名。

【巴黎五日法新社電】戴高樂將軍，已在電話中獲悉，他在今天的總統選舉中，未能獲得絕對多數，將於兩星期後，進行決賽投票。

戴高樂對此消息未予評論。戴氏係在其家鄉中參加投票，並獲知上述消息。

【法新社五日綜合報導】美國各大電台電視總站都迅速報導戴高樂將軍在今天的法國大選中，未能獲得多數票。這項結果，美國人大都感到詫異。

在蘇聯，莫斯科電台報導初步結果，表示戴高樂將軍祇獲得選票的百分之四十八。該電台說：這表示戴高樂將於十二月十九日與左翼候選人米達蘭作決賽競選。

法國選舉結果

【巴黎五日法新社電】法國選舉半官方的全部結果，其百分比如下：

戴高樂：百分之四三．八〇。

米達蘭：百分之三二．一八。

李瑞諾：百分之一五．八六。

韋南科：百分之五．二四。

馬治哈西：百分之一．七四。

巴布：百分之一．一八。

戴高樂的死對頭 米達蘭思想左傾 揚言要打倒老戴

米氏大戰期間曾遭德軍俘虜

【巴黎五日法新社電】左翼總統候選人米達蘭於格林威治時間下午十時五十分（香港時間六日凌晨六時五十分）在巴黎稱：「現在似乎必然舉行決賽投票了。」他對記者說：「我只能對本人所獲票數之百分比表示滿意。這些結果乃是我們之鬥爭是公正鬥爭的一個表示」。詢及他是否自信可在第二次投票中擊潰戴高樂將軍時，米達蘭答道：「我將竭力而爲」。

【巴黎五日法新社電】今天法國總統選舉中的五個敵對候選人如下：

㈠年四十九歲的米達蘭，他是聯合左翼（包括共產黨，社會黨和中間偏左份子）的候選人。他曾由一個德國俘虜營逃走出來，并在法國境內參加抵抗行動。他在第四共和國各政府任職十二次。他所任的職位，計有內政部長和司法部長。自一九五三年以來，即已出任左翼政黨「民主社會抵抗聯盟」主席。

㈡年四十五歲的哲學教授黎坎諾，是「中間派」的候選人。他是人民共和運動黨的領袖之一。

㈢年五十八歲律師韋南科，是一個極右份子，他是阿爾及利亞法國殖民的有力支持者。

㈣年五十五歲的馬治哈面，他以保守派身份競選的法國參議員。他個子很高，一如戴高樂一樣，他曾做過新聞記者和律師，他從未有隸屬一個政黨。

㈤年五十八歲的巴布，在最後一刻以無黨派候選人的資格參加競選。

碧姬芭鐸在家 決不參加競選活動

【巴黎五日美聯社電】星期日的巴黎，法國人在雨聲滴答下紛紛趕往投票所選舉總統，但有跡象表示出，戴高樂要想在第一次投票中贏取多數，可能有點麻煩。

開始投票的時間爲上午八時。像往常一樣，在預期大約二千八百萬的選舉人中，第一批投票者之間，包括有許多僧侶和修女，以及一些獵人和馬會的人員。巴黎氣氛平和，但卻下微雨。可是有一位大人物卻決定不選任何人，這便是女影星碧姬芭鐸。據她的週圍人們說：曾有許多候選人請求她參加他們的公開競選活動，但均被她拒絕了。她這天將留在巴黎的住宅裏，不準備前往她曾登記爲選民的里維拉家中。

羅拔甘迺迪表示 越戰擴大之前 應交國會討論

【華盛頓五日法新社電】美國參議員羅拔甘迺迪，今天要求政府在進行任何新的擴大衝突之前，將越南問題提交國會。羅拔甘迺迪說：任何派出美國增援部隊赴南越和加劇轟炸北越的決定，都應先在國會有關委員會和國會中進行辯論。

羅拔甘迺迪是在國民廣播公司的一項電視訪問節目發表談話。

今天來自西貢的消息說：美軍將領在國防部長麥南馬拉最近訪問南越期間，曾要求增加駐南越美軍至卅五萬或四十萬人。美國官員評論說：這項要求，將動用一民份美國的國防部防衛軍和後備隊。參議員甘迺迪說：他支持詹森總統的越南政策的主要路綫，但他强調單是軍事力量不能贏得戰爭。他說：需要的是更大的經濟和政治努力，特別是土地改革和教育。他又說：美國空襲北越之事，一當河內確定表示有意進行談判時，即予停止，他反對美國向北越宣戰。

澳洲國防部長 昨日抵達金邊

【金邊五日路透社電】澳洲國防部長哈斯魯克，於今天從香港飛到這裡，作爲期三天的逗留。他將與錫漢諾克親王會晤，他將於星期二中午飛往曼谷。

中共人員在巴表示 將與巴基斯坦並肩對印作戰

【喀剌蚩五日法新社電】中共十人工程代表團團長，今晚在西巴基斯坦沙科達稱：如印度再攻擊巴基斯坦，中共將與巴基斯坦並肩作戰。田文璞（譯音）在一項爲其代表團而設之宴會中，曾強調中共「援助與支持巴基斯坦的決心」。他說：中共巴日益「强大」，且「將更趨强大」。中共此代表團正在爲一個重工業工廠進行測量，此工廠係由中共貸與巴基斯坦之六千萬美元進行建設。

保共對越戰 極不滿毛帮

【伯爾格萊德五日路透社電】據來自索菲亞的消息說：保加利亞今天指摘中共間接助長美國在越南的「侵略」。保加利亞共黨機關報指摘中共領袖有系統地加强抨擊馬列主義政黨。它說：北平拒絕各項團結與共同行動的建設性建議。該報說：蘇聯與其他社會主義國家正對越南作完全的政治、經濟和軍事援助，任何人「反對團結採取聯合行動來對抗美國侵略越南，實際就是幫助侵略者，並損害南越人民的解放鬥爭」。保加利亞今天對中共的抨擊，是在波蘭於星期五對北平的尖銳抨擊之後發表的。

美加正式宣佈提高銀行利率

美增加至百分之四．五 加增加至百分之四．三

【華盛頓五日美聯社電】據此間官方宣佈：聯邦準備銀行，今天把利率增加至百分之四、五。那項利率以前是百分之四。

【渥太華六日路透社電】加拿大銀行今天宣佈：將銀行利息從百分之四．一增加至百分之四．三。

按自一九六四年十一月以來，加拿大的銀行利息一直是百分之四．一。加拿大銀行說：它的政策將繼續對活潑的經濟增長，提供各方面的信用扶助。

【華盛頓五日法新社電】據此間今天所謠傳并由華盛頓郵報所刊載的消息說：雖然來自政府方面的反對，但聯邦準備銀行已經決定增加銀行利率。財政部長福勒加以評論。

消息靈通人士，均表示懷疑，因政府方面強硬反對銀行利率的任何增加。大多數大的銀行均認爲那項增加對於抵抗通貨膨脹的威脅是必要的。但詹森總統深欲避免同聯邦準備銀行發生衝突，因此舉將對於全國的經濟可能具有嚴重的後果。因此他可能表示讓步，並接納一項增加，因爲他需要商界的合作，俾限制由於越南戰爭所引起通貨膨脹論者的壓力，和恢復交付平衡。如果銀行利率宣告增加的話（那些謠言，均說可能於本夜或明日宣佈），則大槪那項增加將是百分之點五，使到銀行利率達至百分之四．五。

紐約當選市長 林賽反對越戰升級

【華盛頓五日美聯社電】據紐約當選市長林賽今天說：他「并不認爲越戰繼續升級」，包括轟炸軍事基地，將提供對結束越戰的一項解決辦法。據林賽在一項全國電視節目中發表談話說：他覺得美國在越南的政策，「一開頭即已不當」。

他說：那項政策，並沒有「多大的政策指導，即繼續增長起來。我並不確切知道會否發表一項明確的政策聲明，說明我們設法做到的事情。」但林賽並說：美國「經已深深的陷入裏面，一如我們在軍事上所曾陷入的一樣，因此如果在現時退出則將是愚蠢得很」。林賽是答覆關於他是否支持「共和黨日漸增加關於越戰升級一致意見」的一項詢問。

吉隆坡三女郎 愛情風波 集體自殺

三個男子受警盤訊

【吉隆坡六日合衆國際社電】據今天消息：在因愛情問題同其他兩個同學約定三人自殺以致死去的第三個女郎，其屍體經於星期六被人發現出來。

萬妮金的屍體，被發現衝至岸上。她在十一月廿七日的日記裏面寫上「結束生命」的字句。那天她和她的兩個同班女同學達雅曼妮和維雅馬妮（都是十六歲）前往游泳，和自行溺斃。其他女郎的屍體，經於去週被發現衝至岸上。

據警察方面說：她們並不是被人暗害的，相信還是那三個女郎因同三個男孩子鬧起戀愛以致約定自殺的，那三個男孩子已經受警方盤訊。

蘇俄太空船 今可抵月球

【莫斯科五日美聯社電】「塔斯社」於星期日晚宣稱：蘇聯不載人太空船「月球八號」，將於格林威治時間星期一下午九時到達月球。該社說：該太空船的軟着陸，將是月球的風暴洋地區。

按「月球八號」是蘇聯在今年中在月球作經軟着陸嘗試的第四次，該太空船是於星期五發射的。

雙子星座六號本月十三日升空

美國「雙子星座六號」太空船，於本月五日在佛羅里達州甘酒迪角被升起，以便在平台上同「泰坦二號」火箭裝配一起。如果一切事情順利進行，則「雙子星座六號」太空船將於本月十三日射入太空，俾與業已在地球軌道運行的「雙子星座七號」太空船會合。（美聯社無綫電傳眞）

雙子星座七號 進入二十匝

兩名飛天俠，已睡了一覺

【甘迺迪角六日國際社電】美國「雙子星座七號」太空船，於本日下午八時五十二分（香港時間爲星期一上午九時五十二分）進入第二十匝環繞地球軌道的飛行。

【德克薩斯州侯斯頓城五日路透社電】美國太空人波曼與羅維爾，在載運他們作十四天航行之「雙子星座七號」內第一次睡眠後，已於今日睡醒。他們於格林威治時間下午一時十五分（香港時間下午九時十五分）向澳洲喀那芬追踪站報告稱：雖然他們在睡眠期間，一個與燃料倉系統連接的警告燈光，不時閃爍着。（表示發生故障）但他們也睡得很好。

侯斯頓太空中心未打算於格林威治時間下午二時四十五分（香港時間下午十時四十五分）前喚醒兩太空人。

此間一發言人稱：他們兩人雖然不時醒來，並作若干小活動，但夜間過得極靜。他說：供應電力之燃料倉，工作正常。顯示所發生之故障可能僅在警告燈光本身。

美國士兵萬餘 請纓赴越作戰

【德克薩斯州奧斯汀市六日合衆國際社電】美國陸軍參謀長約翰生星期日稱：過去十七個月內，已有一萬九千名美國士兵，請纓赴越南服役。他告一項愛國集會稱：這係爲美國男女軍人在履行保護國家命運上的「非凡表現」的一個例子。約翰生將軍在一項預擬的演詞內稱：美國的力量繫於「我國國民對美國命運的恆久獻身，繫於我們爲同胞與國家最高目標着想之勇氣，以及犧牲閒適，舒泰，材能甚至生命本身的精神」。

世界人口激增 勢將發生糧荒

【新德里五日合衆國際社電】據印度政府接獲美國方面之直接報告稱：美國「和平糧食」計劃執行人李察．盧德，近曾召集華府農業顧問談話，告以今後十年之內，全球定將發生一次大飢荒，屆時除美國本土、歐洲地區及亞洲之日本，可以安全度過外，其餘地區俱難倖免。盧德指出：人類與飢荒作戰迄今，一直處於下風，未來情勢更是堪虞。過去美國之剩餘糧產，幾無節德，但最近四年來，餘糧逐年減少。四年之前，美國之五穀（米除外）餘糧，尚有四十億蒲式耳，今年已減爲二十六億蒲式耳。今於米、麥、菜油與奶油四項，也更減至僅供本國之需，無法輸外援給他國矣。

張羣抵達羅馬 參加大公會議

【羅馬五日美聯社電】前中華民國行政院長張羣，於星期日晚到達羅馬。張氏攜有蔣介石總統致教皇保祿六世的私人函件。張氏將以中國特使身份，參加定於十二月八日舉行的梵蒂岡大公會議的秘密會議。

生力啤

每日經全球

數百萬人仕之考驗

邵氏出品 戰爭鬥智 悲壯動人 彩色巨片

特務七七 神出鬼沒 鬥智鬥力 敢稱第一

七七敢死隊

SQUADRON 77

百老匯 京華 黃金 樂都

連日旺場

百老匯加開12點半

金馬獎影后 李麗華 嚴俊 主演

導演 嚴俊

監製 邵仁枚

直搗黃龍敵僞胆寒 敢死殺敵山嶽震撼

SHAW SCOPE

元配黃吳漢瑛於一九六五年十二月六日上午六時（乙巳年十一月十四日）蒙主寵召壽終港寓享壽六十有餘即奉移香港殯儀館治喪謹擇十二月七日下午一點半大殮二時正出殯安葬跑馬地天主教墳場謹此訃

聞

杖期夫 黃頌波 率男 延焯 延幹 女 霞綺 雯綺（適陳） 德綺 霈綺 泣叩

治喪處：香港殯儀館 電話：七二八一六一．七二〇五八七

六家都慳番點力量
巴士禮讓運動開始
禮讓職工可得千元巨獎　幸運乘客亦獲月票一張

【本報訊】如果你是一個巴士職工，你可能獲得一千元獎金，如果你是一個乘客，你也可能獲得月票一張，坐其一個月免費車。

這是交通要人昨日假集中區拱北行更生會所，研究推行搭巴士「禮讓運動」的結論，目前，在港九兩地搭巴士第「手力」的情形之下，來一個一百八十度的轉變，改而禮讓一番，確是值得每一個市民讚揚的。

「禮讓運動」自今天開始。一連十二天，獲選的獎勵辦法是：九巴員工分三組㈠守閘組，㈡司機組，㈢售票組。每組頭獎獎金一千元，二獎五百元，三獎二百五十元，另外還設有精神獎廿名，每名五十元。

乘客亦有被選及投獎之機會，其辦法是乘客於候車或乘車時，能依照次序排隊候車，或在車內向婦孺老弱，禮讓座位等均可獲得「幸運獎」之機會，各區街坊會人士，九巴人員，民安隊，警方交通人員，學校交通安全隊等，負責派發，然後再抽出入圍之幸運號碼，獎額共一百名，每名各可獲九龍巴士公司乘車月票一張，此外並設有學生乘車禮貌獎，由九巴員工選舉最有禮貌之學生乘客，此項選舉，以學校爲對象，獎額六名，以學校爲單位。

九龍巴士公司董事兼公共關係主任：蔡惠鴻就「禮讓運動」表示意見，據說：九巴此次爲了推行「禮讓運動」，是不惜「工」「本」，祇求成功，希望司機「唔車到人」，乘客免生意外」，確是值得，獎金的財力，和人力也要使這次推行的禮讓運動成功。

蔡氏透露：九龍學生乘搭巴士而每日有廿四萬人次，其他乘客，每日有一百五十萬至一百六十萬人次，不論有無「禮讓」，禮讓守秩序之乘客，可參選「禮讓幸運券」一張，抽獎入選後，即可乘免費巴士一個月。

「運動」舉行，我們永遠都希望能夠做到「大家平安」。

交通事務處處長黎敎義就推行這項運動中說，目前，政府醫務處和有關部門已着手討論，在最接近巴士入口處，騰出幾個特別坐位，專供身體有缺陷的人士佔用。

此次「禮讓運動」的選舉票，一共印有六萬份選票內可以選巴士上的沾票員、守閘員、和司機，填寫選票，除寫上路綫、巴士號碼、日期，時間，之外，主要的還要寫上你寫選舉的對象的工作態度和對乘客禮貌等。選票填寫之後，主辦機構，負責收回，然後再作公正的評定，定期舉行隆重的頒獎儀式。

港九各區街坊會交通小組委員會主辦
"巴士員工及乘客禮讓運動"
請讓禮　莫爭先
禮讓幸運券
請保留此券以備領獎
（抽獎日期另行公佈）

嘩喇嘩喇好景不常

皮費增加生意減少　電船業申請加價

本報記者平心

（本報特寫）「嘩啦嘩啦」這個名字在一部份人的腦海中也許會很陌生，但如果你是一個「夜歸人」你就會對這個「嘩啦嘩啦」感到非常親切，因它往往在深夜時渡海輪停航後，把你帶返家中。這就是目前穿梭在港九海面的電船仔。「嘩啦嘩啦」這個名字，只是本港的居民因它在行駛的時候發出「嘩啦嘩啦」的聲響，所以就乾脆收上這個名字。

目前港九共有三四十餘艘「嘩啦嘩啦」，隸屬港九的六十家電船公司，九龍港區分佈在佐敦道碼頭，深水埗海傍，尖沙咀碼頭一帶，香港則多聚集在西區海傍，上環街市海傍及灣仔海傍一帶。

「嘩啦嘩啦」不單在夜深負起溝通港九交通的責任，就是在白天它亦成爲聯絡海上交通的唯一工具，在每天的清晨七時左右，在香港上環街市或九龍佐敦道的電船仔，都可發覺有不少工人聚集在那裡，他們便是在港內停泊貨輪的苦力們，等候「嘩啦嘩啦」來接送他們往港海內的貨輪工作，此外尚有大輪船來港，這些電船仔也負起接送遊客「埋街」及「開船」的任務。

有一部份「嘩啦嘩啦」還負責接送來港渡假軍艦上的士兵往返海陸之間，不過這些能夠停泊在軍艦旁的電船仔電船公司方面是要向海事處申請，取得「特許證」，才能經營這種「生意」，據說：目前只有灣仔區分域碼頭附近的幾間電船公司才有這些特許證。在過去持有這些特許證的電船仔，曾經是海上的天之驕子，一天最高可造三四百之生意，不過近年來，由於軍艦來港渡假日多，有關方面遇有幾大巳多社的。

兩年前當時得令　每天收入二百元
近年生意大減有些乾脆停業

由油麻地的渡海輪來代替這些電船仔，所以近年來停泊在灣仔的嘩啦嘩啦的營業收入數字，日漸低跌。

據一位在佐敦道碼頭經營「嘩啦嘩啦」的船東說：在過去的兩年來，由於往來的船隻頻繁，貨物進出口大宗，電船仔這種行業，是當時得令，每隻電船每日收入平均可達二百多元，除掉一天十餘元的油渣費，及船上三名掌舵水手的開銷外，所獲的盈利是非常可觀的。但是好景不常，自今年初起，由於市道不前，再加以外國限制，電船仔的業務也隨着爲之大減，目前每天能獲得一百元的收入，已算是少見的好成績，有時每天祇能做三四十元的生意，那麼船租與油渣費祇能乾蝕了。所以最近有一些規模較少的電船公司無法支持這個冷落場面，祇能將部份船隻停航，遣散船上人員，減少開支，在碼頭，有些更把船隻停泊在碼頭，乾脆停了業。

又據一位在上環碼頭經營電船業的東主表示：一隻小型電船仔的營造費，在三四年前祇需二萬元左右，但近年來由於木料、機器及造船工人等費用都不斷上漲，以致營造費已經漲達三萬五千餘元，加上馬達保養費機器零件的配製，船上工人的工資。每天的開銷非常浩大，同時最使船東們感到頭痛的就是每半年予海事處檢驗一次的驗船手續。假使在驗船中如發覺電船有什麼不妥的地方，便要進行修理後，才行送驗，每次通常都要花上二、三千元。爲着減輕負担，電船業商會最近曾一再的向海事處申請將半年驗船一次的規定改爲一年一次，但迄今尚未獲得有關當局答覆。

電船商會申請加價百分廿五

過去廿年來，港九電船同業商會所訂定的價目爲：日間或夜間不論任何時間，租用電船不超過三十分鐘者爲四元八角，三十分鐘至四十五分鐘者爲七元二角，四十五分鐘至一小時者則爲九元六角，由於近年來電船之保養費用工資，都不斷上漲，據說在一九六零年時，船上三名船員的工薪約爲一千一百元左右，目前則爲七百元，所以最近電船商會曾向政府申請加價，藉以維持龐大的開銷，加價的尺度是每小時九元六角的，增至十二元，四十五分鐘則由七元二角增至九元，半小時則由四元八角增至六元。據說：現行的電船商會的當事人說：現行的電船租金訂定的，是早在二十八年前訂定的，近年來生活水準高，開支日漸龐大，爲了維持必須的開銷，所以提出加租的要求，他們相信，他們這個要求總會比天星渡海小輪每年盈利達數百萬，還要提出加價能獲得社會人士的同情。

一如轎與人力車　女傭行業亦將消逝
本港主婦要與歐洲看齊

【本報訊】本港另一傳統性之女傭行業，又將如轎與手車之逐漸消逝。由於女傭人數漸少，女傭工資於一九六〇年開始躍升，至去年底達最高峯，今春發生銀行風潮後，漲勢方告終止。目前女傭工資多在二百五十元左右，若居于半山之家庭，此數且屬低廉。此外，目前女傭多索取一年支十三個月工資，冷熱衣服各一套，新年年賞等等，又要求工人房、收音機，有例假。戰前，本港女傭只是月薪三元。稍後漸增，但太平洋戰爭爆發前亦不逾十元。據了解，戰爭影響，老年女傭之退休，禁止移民入口，工業發展等，均爲今日香港女傭日少而工資高昂之原因。目前，本港家庭主婦大多數已與歐洲看齊，須自行動手做家庭細務。

平洲街渡停航

【本報訊】荀延殘喘的來往新界邊陲孤島平洲與大埔間的「五聯街渡」，終於在本月二日因機件嚴重損壞而告停航，使平洲居民困身於孤島中。

該艘損壞的街渡昨日已被拖出本港，但據說街渡的負責人平洲村代表稱：他們已沒有經濟能力來修復該街渡，希望當局能給予援手。他又稱：就算有錢來修復此一街渡，亦需時兩週以上，在這麼長久的時間內，平洲的居民無異被禁錮孤島中，故無論如何，當局必需首先急切給予解決此種斷絕交通的困境。

冬來偏行春令　桃花嘆早開
新界花農大受損失

【本報訊】月來天氣反常，冬行春令，新界不少專供農曆年宵市場的桃花，竟告提早開放，使花農遭受了無形的損失。

據該業老農估計，截至昨日爲止，新界應年桃花現已開放了百分之十左右，其餘亦多已吐蕾含苞，這種特別的反常現象，是過去多年來所罕見。在元朗，大埔等區的農場，有些桃花已經開得相當燦爛，一位花農大嘆損失不少，因爲他的一批「蒔帶」桃花早開了個多月，無從在農曆年底應市，大失預算。而這批桃花預計每株價值數百元，此外，一些應年的盆花，也有早開的情形。

老花農指出說：今年新界桃花本來算幸運，整年無遭受颱風吹襲，想不到天氣卻如此反常，現在已是農曆十一月中旬了，大寒居臨，但氣候竟然暖如春，使應年的合時桃花變了不合時宜，實在出乎意料。全于開始含苞待放的桃花，由於現在距離農曆新年尚有個半多月，能否維持到歲晚時應市，亦成問題。幸好寒流現正開始南下了。另一花農認爲：除非今後天氣能保持一段時期的寒冷，假如繼續溫暖下去，則新界桃花勢將陸續開放更多，損失更大了。

防毒品偷入
緝私隊請船員協助　作有系統搜查船上

【本報訊】本港工商處緝私隊業已顧請所有洋船之職員，協助阻止毒品偸運入香港，其辦法係於洋船自任何似有毒品帶上船之港口開出後，有系統的搜查船上。

緝私隊總隊長梅鑒頓稱，危險毒品大多數自東南亞港口輸入香港。

梟指陳，專業毒品販運歹徒，極少親自携帶，而通常均爲物色一商船船員爲共同謀，因此容易進入本港。

緝私隊業已分發傳單與各輪船之職員，詳細解說何種毒品可能由輪船偸運；列舉某等海港最有可能有毒品偸運上船；毒品大多數可能藏在何處；及指出如搜出毒品時，船主所應採之行動。

梅鑒頓稱：大量毒品偸運上船，最有可能係在檳城，新加坡及曼谷，因此等商埠均河流或道路交錯，船舶晚上容易悄然駛近洋船，等待船上同黨由船上垂下繩索。

梅鑒頓謂：此種活動，祗要船上燈火明亮，即可防止。梁敦促船上職員提高警覺，及採取一切防範以阻止偸運毒品。

梅鑒頓謂：除對付毒梟外，緝私隊有六艘巡邏輪游弋本港領海，遏止自澳門偸運煙酒來港，及協助警察防止非法移民入境。平均每日有十五艘洋船駛入本港，因而不可能逐一加以徹底搜查。緝私隊祗搜查有可能經過「危險海港」之船隻。由於私梟之日益精巧，緝私隊最近成立科學化搜查組，以資應付。此組詳細研究前曾犯罪之紀錄者歷史與及彼等與本港入口商之關係。據了解，一般二十人之緝私隊，需八小時方能澈查一般貨船。

港移民局修改　澳居民留港辦法

【本報澳門訊】港移民局修改澳門居民入境居留辦法後，如丈夫在港擁有正當職業的居澳婦人，申請赴港多獲批准。但申請人多數不獲批准一次過入境而可領取身份證，而入境後須受指定半年或三個月，必要時回澳一次。申請人居留澳兩年後，被認爲行爲良好者，即准作長期居住。

上述獲准居留香港的澳門居民，如被指定限期回澳一次者，每次須在期內向移民局辦手續一次，收費約十八元。

工展明日揭幕
一百七十五廠家參展　港督戴麟趾爵士揭幕

【本報訊】第廿三屆香港工業出品展覽會，明日下午四時隆重開幕，由港督戴麟趾爵士剪綵。今年工展場地，依舊在紅磡新填地廣場，會場面積頗大，內有一百七十五廠家參展，包括五十八個工業，共個一千一百八十二個攤位，中外銀行三家。

本屆工展大門樓之工展塔，高逾七十五呎，象徵香港工業步步高陞，力爭上游。從建築外觀上，表現其峻拔雄偉。從建築質料上，所採用的鋼絲網批盪，顯示其有永久性的建築物之感。

入大門樓後最惹人注目的特大攤位，在大門兩旁排列。最大的佔地二千八百平方呎，最小的也佔地一千五百多方呎。此種特大攤位設計之新穎，氣象之雄偉，佈置之豪華，貨品之精美，使觀衆耳目一新，其他各展覽及陳列廳位，亦各擅勝場。

表演台爲半弧形，面積估一千方呎，去年增大一倍。具有弧形銀幕的外型，以表演各種遊藝節目。此外如遊客休憩花園，具有園林之勝。其他如服務性機構之攤位，如消防事務處，電報局，警務站，市政事務處，家庭計劃指導會，電台，香港工業學院等均在場內分佈。

陳列中心館在會場之中心，分左右兩翼，陳列品分別陳列在櫥窗內，佈置美觀，琳琅滿目。機器原料陳列及銀行區，建築物新奇美觀，爲全場之甚爲美觀。

在會場于昨日上午十時起作二十四小時試電，燈光霓虹，同放異彩，五色繽紛，甚爲美觀。

商台明日播出　工展開幕盛況
明晚起在會場播音

【本報訊】商業電台第二台明日下午三時四十五分起，在工展會場由外勤組實地報導工展開幕盛典，同時該台由明晚起，每晚七時至九時在工展會場商業電台播音攤位直接播出節目。每晚七時至七時三十分粵曲點唱；七時三十分至八時時代曲點唱；八時至八時三十分工展訪問；八時三十分至九時歐西流行曲點唱；又每星期二晚上七時至八時，在工展表演台舉行工展問答遊戲節目，獎品非常豐富。

計主持粵曲點唱者有馬淑述，嘉碧，何燕燕等；主持時代曲點唱者有鄭康佳、梁志恒，詹小萍、陳韻；主持歐西點唱者有黃上碧，王杏華，丁櫻，蔡碧等；主持工展遊客有獎問答遊戲，則由金安、金貨，蔡賓等聯合主持，參加點唱及問答遊戲，可逕函荔枝角商業電台。

今年商台在工展之播音攤位，裝置華麗，工展遊客明晚可到工展會場參觀商台直接播音情形及一睹諸明星之風采。

滙豐恒生銀行聯合參加工展
展出銀行與貨幣沿革

【本報訊】第廿三屆工業出品展覽會，明日開幕，本港滙豐銀行與恒生銀行亦在場內設一聯合展覽館，事爲介紹銀行、貨幣與工業出品對外貿易之關係。

滙豐及恒生銀行聯合展覽館，面積共佔六千方呎，外型爲中國宮殿式，典雅堂皇，備極富麗，展出內容計有：㈠中國歷代古錢，包括公元前二千年（夏朝）之貝幣，至清末之錢幣，另附有古代紙幣之影本。㈡近代各國金幣，包括世界四十六個國家。㈢環球各國貨幣。㈣滙豐，港經濟成長的經過，銀行百年來發行之紙幣，明瞭工業與銀行之關係。㈤貨幣與銀行沿革之圖片說明。㈥恒生銀行出版之經濟及工商業務之書刊。㈦滙豐銀行集團機構之各行所照片。㈧香港工商業發展之圖片。㈨香港對外貿易概況之圖片及實物說明。一切設計，旨在使參觀工展人士，能作一有系統性的觀察。

場館內並特設有服務部門，由恒生銀行負責，專代參展之廠商及滙豐與有利兩銀行之客戶，代收款項及找換輔幣，不收任何費用。該兩行均派有職員，常川駐場，對參觀來賓解答一切有關商業諮詢之問題。

一群男女兒童在斜路上玩球
「奇異畫像」昨天開拍

【本報訊】十名最年輕之本港男女演員，昨開始拍片。彼等預演多次，直至最善最美。然後，彼等遵照導演謝夫利史東之命，從斜路奔跑而下，沿途玩球。

此爲東西影業公司「奇異畫像」開拍之第一天。荷里活影星謝夫達，男女童星，導演及攝影隊等一行，昨晨七時即在選定之外景地點，準備拍攝，但因陽光爲浮雲所擋，致全體均須守候，直至下午二時，始能開鏡。其間，全體曾一再演習，又曾休息飲水及午膳。攝影完畢時，全體已工作十小時。

觀察雜誌　廿六期出版

觀察雜誌第二十六期業已出版，本期內容有二次大戰期間中日和談揭秘、國父廣州蒙難中的介之推、中共怎樣攻下川康、李宗仁從和談到投共、道家的派系及其秘史、命可信乎、甚督將軍馮玉祥外傳及菲律賓掘寶記等。內容精彩，報導詳實，港九各大書報攤均有代售。

國父百年誕辰徵文賽　昨頒獎禮
張發奎將軍主持

【本報訊】香港各界紀念中山先生百年誕辰大會主辦的徵文比賽，昨日下午九時在九龍尖沙咀防大廈中國文化協會禮堂舉行頒獎典禮，由大會主任委員張發奎將軍主持，分別以獎狀、獎金、國父畫像和詩文集頒贈給各組優勝者。該會並將儀式過程拍成電影，以留永久紀念。

張發奎勉勵各得獎人本着國父寫作的精神，以研究國父的大公無私的精神。

任暴明於會中致詞，提出了五項有關國父的學說和學說的問題，促青年們思考和自己尋求解答。該題目爲：㈠國父讀書時代幹的是甚麼？㈡青年時代幹的是甚麼？㈢國父在嶺南大學爲甚麼說青年要立大志做大事，不要做大官？㈣國父學說的重點在那裡？㈤希望各位將來好好學習國父的行爲，做他的好戰士！

國父自七歲開始求學至革命成功的數十年來的求學精神，強調國父畢生不忘讀書，至有如此偉大的成就與貢獻，他更促各年青人多多效法。

徵文小組召集人黎晉偉於會中報告此次徵文的評審情形，非常美滿，指出：本次的成績，特別增加一名獎額，原因是一位大陸流亡的青年，他受過共產思想的麻醉後，竟能如此深刻地體會到國父思想對挽救中國的價值。其後，他並

國父百年誕辰大會徵文頒獎禮。由右至左：主席黃劍豪致詞，徵文小組召集人黎晉偉報告評審經過，任暴明演說。

＊＊＊＊＊＊＊＊＊＊＊＊＊＊

隨後，由主任委員張發奎頒獎給各組冠亞季軍。並將獲獎名單列下：社會組：第一名劉崇，第二名米至仁，第三名廖國棠；大專組：第一名洪光良（珠海），第二名林世臻（珠海），第三名黎志鋒，李虹（珠海）；中學組：第一名黃伯華（嶺英），第二名譚潔貞（德貞），第三名闞婉娟（德明英文書院）；小學組：第一名關愛蓮（培志），第二名梁樹鴻（觀音中學附小），第三名蔣宏熾（巴域中學附小）。

參加典禮者有紀念大會委員、得獎者和各校教員同學等百餘人。

本港股市行情
十二月六日正午十二時報價

股票名稱	最高成價	最低成價	成交股數
滙豐銀行	一五〇		二〇〇
會德豐	一一．三		一〇〇
黃埔船塢	三〇		二〇〇
置地公司	五八．五	五八	五〇六
油蔴地小輪	四三		一〇〇
九龍電燈	一八．三		八〇〇
香港電燈	二三．八		二、一〇〇
和記企業	九．九		二、五〇〇
青洲英坭	三八．二五		六〇〇
連卡佛	二一．七	二一．五	二、七八七
聯合橡膠	三．二	三．一五	一〇、五〇〇
橡膠信託	五	四．九	一四、〇〇〇

上午成交總額：三二〇、〇〇〇元

中共疏散沿岸人口
應付不利局面

【本報澳門訊】綜合最近由大陸逃來澳門的難民所透露：中共當局爲應付不利局面，最近數月前早疏散人口，失業者多送到農村各地「公社」參加生產工作。

廣州市西郊及河南的工業區，各大工廠主要機器，早經拆除移運北方，最近連稍重要的機器，亦移運他處，工人多被「下放」農村生產。

中共爲增產計，集中勞力完成秋收工作計劃多耕，近來極力收緊人口離境，申請固然難獲批准，並嚴密封鎖各交通要衝，力禁逃亡事件發生，如逃亡安全脫險抵澳者，誠幸運之極。

日本芹菜售價廉　鹹淡魚供銷不穩

【本報訊】今晨市場上各佐膳食品大都零售價格變化甚微。瓜菜類來貨亦多，市銷暢旺，新出菜陸續出現，日本芹菜靚而價廉宜，鹹淡水魚來貨時多時少，售價也不穩定。三鳥類貨多，市銷平平，主要肉類供銷均好。茲將市場各物價格列後。每斤計

瘦肉	四元二角
腿肉	三元二角
上肉	三元四角
腩肉	一元六角
豬肝	五元六角
豬脷	二元八角
豬心	三元六角
豬手	一元二角
豬脚	一元
豬腰	四元
乾水(鴨)	五元四角
排骨	二元八角
肉排	三元八角
赤排	四元二角
腩排	二元六角
羊肉	四元八角
新界中鷄	三元六角
新界上鷄	四元四角
山鷄	三元四角

肥鵝	三元
黃中鷄	二元八角
吹米鴨	二元八角
光米鴨	三元
谷鴨	二元四角
水鴨（隻）	十元
牛肉	三元二角
坑腩	一元八角
牛柳	三元六角
牛腰	一元五角
牛心	一元五角
石斑	五元二角
生石斑	九元
油斑	三元二角
大白倉	四元四角
小白倉	二元八角
撻沙	三元
紅衫	一元八角
馬友	二元二角

門鱔	二元
鮮黃花	三元二角
馬頭	一元八角
三鯬	一元八角
曹白	二元
火點	一元二角
牙帶	一元二角
鮮魷	一元五角
大魚	一元四角
鯇魚	三元
大鯪魚	一元四角
鰂魚	一元四角
黃鱔	一元二角
生魚	六元四角
水魚	三元八角
龍蝦	八元六角
大蝦	五元四角
中蝦	四元二角
蝦仔	二元二角

菜心	七角
洋葱	八角
芥蘭	九角
枸杞	七角
檳榔芋	六角
紅芽芋	四角
白豆角	七角
西洋菜	七角
紹菜	五角
青羅蔔	四角
蘿蔔	四角
西芹	二元四角
日本芹菜	一元二角
粉葛	六角
白菜	六角
豆芽	五角
冬筍	一元
菠菜	一元二角
塘蒿	八角
韭黃	二元四角
莞茜	四元四角

大蒜	二元二角
連藕	六角
歐洲洋葱	六角
涼瓜	五角
番茄	六角
茭筍	六角
茄瓜	四角
青瓜	四角
絲瓜	五角
節瓜仔	四角
冬瓜	三角
蓋菜	一元
芥菜	四角
大芥菜	六角
潺菜	六角
洋椒	六角
小菜	六角
生菜	九角
花菜（個計）	五角
蛾眉豆	四角

街市巡禮

東藝宮燈新出品　大量參加工展會

【本報訊】在工展會歷屆爲遊客所稱譽讚賞之東藝塑膠廠出品，在今屆工展會中參展，在主廣場之陳列攤位，簡單明朗，大禮台後之展售攤位出品，今年更推出許多新出品，以應顧客要求（續稱）。今年東藝塑膠廠新出品中，全部裝飾圖案，有膠製，玻璃製各種，大小尺寸不斷改良，不日有三大之呎尺大之巨型宮燈面世，有由二寸起至二呎碼均備，閃耀生光之金色宮燈，共十餘款之多，金碧輝煌，新穎悅目。

除塑膠製品之外，其他燈飾有五金，玻璃，及綜合藝術之吊燈擺燈十數種，天花燈至於各式宮燈，亦在售，該廠仿古銅裝飾天花牆壁等圖案，今年更爲改進，古色斑爛，像真銅鑄塑無異，圖案優美，多采多姿，全部推出展，將爲本港工業，放一異彩。

伊人恤在工展會推出女裝長衫

【本報訊】以免熨免慰恤衫著名的伊人恤衫廠，在本屆工展中，更推出其最新出品之「加士咩綸」女裝長衫。

據該公司發表：出品現成女裝長衫，爲本港製衣業中創做新的一頁，「加士咩綸」本身爲富有彈性之一種衣料，故對女性之身段之美妙，起良好作用。伊人恤廠經專家們研究裁剪，製有尺碼不同之各式各款「加士咩綸」女裝長衫，保証適合小姐太太身材，不論環肥燕瘦，均所適宜。

伊人恤在本屆工展中，位於面對大會正門，佔地二千五百方尺，獎飾華麗佈置新穎奪目，其在展覽會之伊人小姐，亦一律穿着「加士咩綸」長衫作爲示範，俾遊客更易了解該項現成女裝長衫之好處。同時該廠又推出童裝，一家大小遊工展，務要到伊人恤攤位一行，男女老幼，過年新裝，便可解決。該廠方並爲酬謝各方雅意，凡購女裝長衫者，送毛織睡衣一套，購男裝兒童恤者，送精美毛織秋恤一件，購買恤裝兩件，送精美禮品一個，其他贈品尚多。

超信公司　成立新址

超信搬屋公司成立新址，辦事處設於佐敦道渡街五號。據該公司主持人區樹超表示：該公司以取價低廉，工作快捷妥當爲宗旨，鑒於現時一般生活水準日益提高，故所取價合理，決不取巧，對於受薪階級者更爲適合，並歡迎去電話八四九二四九號詢問，定有滿意答覆。

電台播音節目

本欄刊登節目，係依據各台來稿發表，倘有更動，祇以該台臨時宣佈爲準。

香港電台　今日下午四時：

（中文台波段：六四〇千週，波長四百六十八公尺。短波：三九四〇千週，波長七十六．四公尺。超短波調頻：九十四兆週。）

南音。三十分，咪前展書讀，民歌。五時，在根問底，時代曲。三十分，鮮魚批發報告，大氣報告，兒童音樂。五十五分，媽媽講故事。六時，粵、國、潮、客語新聞及特別報告，小曲。三十分，英語廣播，時代曲。七時，環遊世界音樂特寫。三十分，時事實錄。五十分，農產品市價報導，音樂，天氣報告。八時，空中劇場「行蹤詭秘」。三十分，粵曲。四十五分，轉播倫敦粵語新聞，漁民天氣預告。九時，短篇廣播劇「治家格言」。三十分，諸談節目。四十五分，粵謳欣賞。十時，廣播劇「彭公案」。三十分，倫敦來鴻，音樂。十一時，時代曲。十五分，解心粵謳。四十分，錄音轉播倫敦國語新聞，時代曲。五十七分，天氣報告及漁民天氣預告，粵語新聞簡報。十二時，廣播完。

明日上午播音節目：七時，時代曲。十五分，天氣報告，轉播倫敦粵語新聞及時事評論。三十分，天氣報告及漁民天氣報告，時代曲。五十六分，天氣報告。十五分，空中問答，音樂。二十分，粵曲選唱：㈠英奴傳，㈡張玉觀音。五十八分，天氣報告。五十分，中央市場蔬菜價格報導。九時，國語、潮新聞，特別報告。二十五分，詩詞欣賞。三十分，重播媽媽講故事。五十分，兒童歌曲。十時，粵語樂全。十五分，故事演講「廣東英烈傳」。四十五分，點唱節目（五十八分，天氣報告）。十一時三十分，電影故事。

商業第一台　今日下午四時：

（第一台波段：一〇五〇千週，波長二百八十六公尺。）

天氣報告，時代曲。三十分，跳舞粵曲。五時，兒童寓言。三十分，一曲寄心聲。六時，轉播港台新聞簡報，天氣及各地天氣報導，時代曲。三十分，粵曲。七時，街知巷聞。三十分，戲劇化節目「好好先生」。八時，藍燈小說「血濺街頭」。三十分，萬紫千紅節目。九時，星期小說「碧海青天夜夜心」。三十分，天氣報告，港九時事。四十五分，猜波馬有獎節目。十時，「大丈夫日記」。三十分，電影故事「鐵金剛狗場追兇記」。十一時，天氣報告，橫財一百萬。三十分，明日節目預告，時代曲。五十九分，轉播港台新聞簡報。十二時，天氣報告，完。

明日上午播音節目：七時，清晨音樂。十分，節目報告。十五分，口琴音樂。三十分，天氣報告。三十五分，時代曲。四十五分，天氣預測，時代曲。五十分，座右銘。八時，轉播香港電台新聞報導。十分，天氣報告。十五分，粵曲：桑宮生恨死。三十分，天氣報告，重播升中會考指導英文科。九時，天氣報告，街市行情。三十分，商營「五虎平西」。十時，時代曲點唱。三十分，婦女生活節目。十一時，報導東南亞各地天氣情況。五十分，社團簡報。十分，時代曲。三十分，倫理小說「親情」。

商業第二台　今日下午四時：

（第二台波段：一一七〇千週，波長二百五十六公尺。）

天氣報告，重播歐西小說「塊肉餘生」。三十分，股市行情報導，西曲。五時三十分，粵曲。六時，轉播港台新聞簡報，大氣報告，粵語流行曲。十五分，成語故事。三十分，報導各地天氣，偵人與事，英雄。七時，升中會考指導。三十分，戲劇化小說「一枝花」。八時，西曲。三十分，體育雜談。四十五分，天氣報告，港九時事。十五分，馬場動態。九時，時代曲。三十分，鐵面無私「洗骨雪沉冤」。十時，國學講座。三十分，社會小說「狀元及第」。十一時，天氣報告，明日節目預告。十分，重播座右銘，輕音樂。五十九分，轉播港台新聞簡報。十二時，天氣報告，完。

明日上午播音節目：七時，清晨音樂。三十分，天氣報告。轉播香港電台新聞報導。十分，音樂譜子。四十五分，時代曲。八時，轉播香港電台新聞報導。十分，天氣報告。十五分，二十分，三十分，四十五分，天氣預測，歐西音樂。九時，天氣報告，時代曲。三十分，粵劇精選「金劍龍鳳配」（新馬師曾、崔妙芝、陳錦棠、鄭幗寶、小甘維、小千歲、曾麗飛）。十一時，天氣報告。三十分，報導東南亞各地天氣情況。五十分，時代曲。

麗的銀台　今日下午四時：

電影故事「無敵天嬌」。三十分，倫理小說「雨後斜陽」。五時，好少年。十五分，兒童歌曲，金價報告。三十分，國術小說「鐵膽楊天龍」。六時，西曲點唱。三十分，千面金剛「籠中獸」。七時，練馬報導，粵曲。三十分，女飛俠黃鶯「紅樓魅影」。八時，新聞報導，天氣報告，晚間節目報告。十五分，足球經，時代曲。三十分，藍氏探案「情海冤魂」。九時，文藝小說「金石情」。三十分，粵曲，報告教育台明日節目。十時，長篇趣劇「抄鍊艮」。三十分，歌唱戲劇化小說「扭計夫人」。十一時，新聞報導，天氣預測，體育消息，明日節目報告。十五分，夜靜驪消歌。十二時，完播曲。

麗的金台　今日下午四時：

現代潮曲。五時，潮語武俠故事「劍嘯荒原」，金價報告，中文電視節目報告。三十分，時代曲。六時，京劇。三十分，最新潮曲。七時，社會服務，報告教育台明日節目。十五分，時代曲。三十分，新聞報導，天氣報告，晚間節目報告。八時，間諜小說「諜網驚魂」。三十分，四明快嘴。九時，夫妻之間。十五分，銀色新聞。三十分，聊齋故事「霍女」。十時，婦女與家庭。四十五分，潮州曲。十一時，新聞報導，天氣預測，體育消息，明日節目報告。十五分，潮州曲。四十五分，國樂。十二時，完播曲。

中文電視

預告：下午六時二分，國歌。節目片。十五分，英語講座。四十五分，日新月異。七時，世界新聞。十五分，夜總會風光。四十五分，迷離境界。八時十五分，小夫妻。四十五分，插花藝術。九時十五分，粵語長片「雙星淚」，夏萍、馮寶寶主演。十一時，最後新聞及天氣報告。五分，閉幕曲。

綠村電台　今日下午四時：

（中文台波段：七三五千週，波長四百〇八公尺。）

時代曲。三十分，粵曲。五時，時代曲點唱，天氣報告。三十分，兒童故事。四十五分，馬場風光。六時，澳門體育消息報導。三十分，粵曲點唱。七時，賽狗場巡禮。八時，戲劇化小說。三十分，西曲點唱。九時，住家男人。三十分，奇情小說，天氣及漁民天氣報告。十時，粉面金剛。三十分，談天說地。四十五分，時代曲，明日節目預告。十一時，歌唱小說。三十分，粵曲，天氣及漁民天氣報告。十二時，完。

明日上午播音節目：七時，早晨音樂。十五分，鳥鐘寡鼓。二十分，輕音樂，天氣報告。三十分，英語教授。四十五分，歐西音樂。八時，節目預告，小曲。十五分，時代曲，天氣報告及漁民天氣報告。三十分，粵曲。九時，家庭食譜。十時，時代曲。四十五分，兒童故事。十時，南音。三十分，粵曲。十一時，時代曲。三十分，粵曲。

介
戴高樂投票選誰？
合衆國際社無綫電傳眞

拉家中。

，傳限制由於越南戰爭所引起通貨膨脹論者的壓力，和恢復交付平衡。如果銀行利率宜告增加的話（那些謠言，均說可能於本夜或明日宣佈），則大概那項增加將是百分之點五，使到銀行利率達至百分之四．五。

漸增加關於越戰升級一致意見」的一項詢問。

美國白宮
圖片介紹

外賓招待室

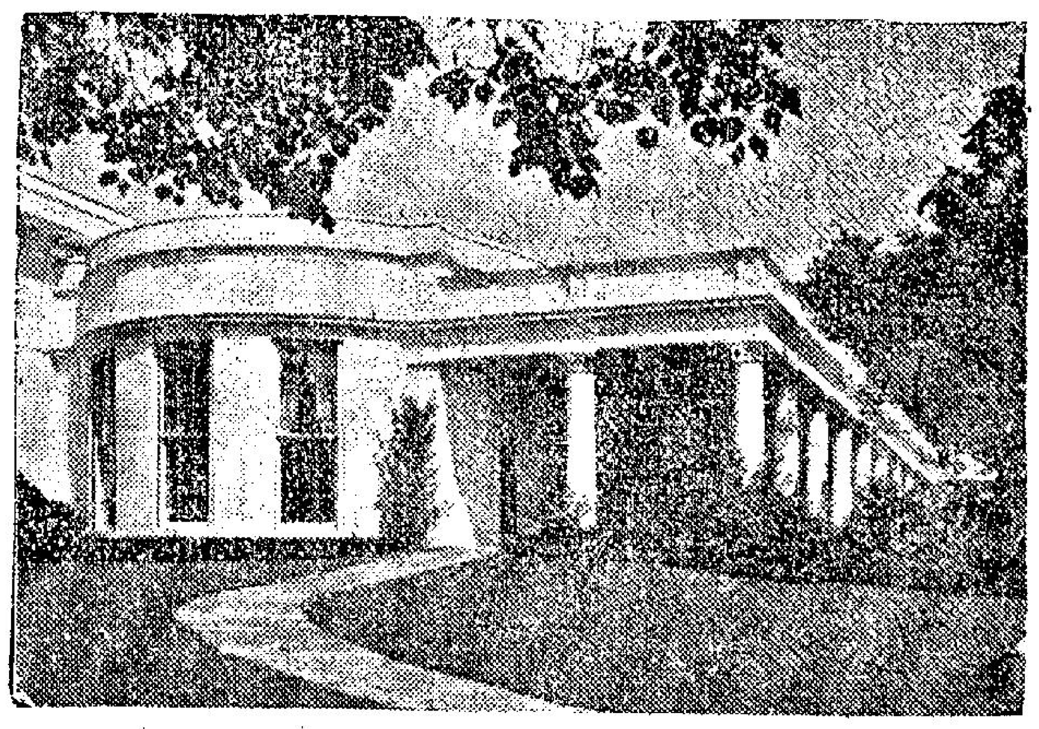
總統官邸

閣員會議室

香港姻緣石的景貌
傾新

姻緣石，位於[illegible]山灣仔附近的山上，往遊姻緣石有二條路徑，一條是從灣仔碼頭乘搭十一路巴士，到了大坑道總站朝寶雲道的石堤蜿蜒而行；另一條路徑是由灣仔峽道直上。論時間來說，由灣仔峽道往姻緣石是較省時的，不過這條道路斜坡的灣仔峽道，卻是越行越陡峭，够腳力的壯年男女，走上來也有氣喘吁吁，上氣不接下氣之感，更遑論小孩與老人家了。所以最好還是選擇先乘車而步行的路程較好。

坐巴士到達終點，下車後，面向西面的寶雲道前行；這條石堤路，闊不過十多尺，右側路旁，有鐵欄干沿邊緣而設，以防行人發生意外，跌落下面的山崖；俯瞰山下，跑馬地，灣仔，銅鑼灣的景色，盡收眼簾；遠望海面，大小輪船，小艇，看起來只像是小狗般大小，而小孩卻還沒有一隻貓的體積大！對面海工業區的紅磡工廠，放出一團團煙霧，滲滲向上飄升，漸漸，消失於林木，山徑路前延的雲霧，發

可聽到：山下車輛[illegible]，但你步此間卻異常清靜，寧不教人戀戀不捨？

不久，約二十多分鐘後，只聽得炮竹之聲「砰砰」，不遠處叢林間，輕煙瀰漫，此刻，目的地已近眼前了！

姻緣就石就在側山石間，附近有賣香燭的小販，售向到來參拜的善男信女兜售。四週煙火籠罩，只見參拜的人羣，個個持着香燭金錢冥鏹，不斷合十稽首，默默誠心，當然，一道信仰二字，在他們心目中，簡直不知何物，他們心裏，祇是虔誠的向「石神」求財求安，不然又何必千辛萬苦到此參拜？據一些曾來此參拜過的善男信女說，姻緣石神甚爲靈驗，至於是否屬實，那卻落入於「信不信由你」那類了；而我們這班所謂「科學時代」的人，也只好姑作妄言。也是無傷大雅的。

在參拜的人羣中，小心突突的向上拾級而登，一會兒，一塊似牛欲人身的怪石，靜靜地屹立着，對於身下一大堆「供誠者」，始終無動於衷，雖然他們帶給它那末多的食品「香燭」！

在這怪石石身前後左右叩拜的人，比附近別處更爲擁擠，香火更爲鼎盛；附近的石塊，尤其是樹幹，都貼上一些「貴人」「綵符」的冥鏹紙。

實際上，能够到此觀光的，就是叩拜人羣，香燭和那塊別出一格的怪石了，因爲此間「姻緣石」隨地皆是，亦平平無奇，與別地的石塊絕無分別，不過來參拜的人，可就不同了，他們視之爲寶爲神，只要是在此的一沙一石，也算是有價值的。

觀過了「姻緣石」及遠眺而來朝拜的人的風俗後，亦應準備歸程，我看，准者就提議往遊者從西面直走，由灣仔峽道而回，因爲下坡總比上坡易。並且可順道一遊位於寶雲道與灣仔峽道間的「寶雲亭」。

自離開姻緣石，仍舊依着堤石而行；約西海面，在這邊可以清楚俯瞰到，在近大坑道那面，雖可約略看到，然而，所看到的面積和現在的比起來，卻是少之又少了！約二十分鐘後，就到達寶雲亭了，它是一座四字型涼亭，內有石椅供人憩息。亭前有對聯云：「寶地出亭風景四時宜賞，雲山滄海波光三面入詩囊」。亭的右側，立有一碑，記載此亭的由來，大意是說：辛丑年間（一九六一年）一班好早起運動，遊山玩水的人士，每晨均在現時寶雲亭原地作晨操，久而久之，有人提議建設一亭，以作憩息閒談之用。最後由灣仔社會福利會某熱心人士捐出；而這羣喜愛晨操之士，他們起名爲「晨運組」，時至今日他們仍早起「晨運」如昔！

達·雅·克
砂勝越的獵頭民族

達雅克族人獵取人頭的對象沒有限制，除了本族外，外來的英人、華人和日人……均在殺獵的範圍內。

你到砂勝越的首都「貓城」——古晉（KUCHING）旅行時，假如你時間充裕的話，請你到博物院去走一趟，當你看到那裏陳列着的當地原始民族達雅克人留下的吊燈——骷髏頭，你將會對砂勝越留下一個永不難忘的印象。

原來，砂勝越的達雅克人，是一種獵人頭的民族，他們是當地原始民族中最盛者，現時人數在二十萬人以上，而他們這種獵人頭的惡習，到一九二四年才被革除。現在，他們已與文明人往來較密了，但他們卻仍保留着祖宗們傳下來的骷髏頭骨，當作吊燈似的裝飾在客廳中。

相傳他們獵人頭的習慣有兩種原因，其一爲關係年青人者。達雅克族的女子特別崇拜英雄，她們認爲果人殺人最多便最勇敢，因此英雄成了少女追求的目標。該族的青年爲了博取女子的歡心，便不得不犧牲別人的性命來達到目的，所以他們殺人後便將死者的頭顱割下來製成骷髏，掛在頸項上，以顯示自己的英武氣概。

另一個原因是老年人爭取領導的手段，他們凡殺一人，身上便紋綉一朵花，因此殺人越多，身上的紋花便越多，在競爭領導地位時便越有利。

據砂勝越華人傳說：以前當地有一華僑與一達雅克人感情非常好，他們彼此交易，往還甚密。一天，那華僑因回鄉探親，要離開砂勝越一段時間，他去告訴那達雅克人，他那達雅克人朋友聽了悶悶不樂，突然站立起來對那華僑說：「我與你感情這麼好，實不忍與你分離，不如將你的頭袋留在這裏，我可日夕供奉，免致分別後永遠不會再見面。」一說完，即抽出透刀把那華僑的頭顱砍下來，在家中與之日夕相對，把酒灌入人頭的口內，然後再飲，以表示彼此的融洽。也許那位無辜被殺的華僑，在九泉之下也會眼閉吧！

達雅克族人獵取人頭的對象沒有限制，除了本族外，外來的英人，華人和日人，以及屬內的其他族人均在殺獵的範圍內。過去，冒險與他們交易的華僑，或因不慎引起仇恨，或因錢財露眼而被殺死的大不乏人；日治時代時，日軍對他們很壞，土人仇恨甚深，凡遇有可制服的日軍即殺之，所以被殺的日軍爲數亦不鮮。

他們殺人後，便把死者的頭砍下來帶回家，放在灶上烘乾，然後用籐製成籐籃，把數個人頭放在其中，掛在屋前簷下讓風吹日曬，日久便成骷髏，紫藥滿目，其恐怖之情真使人毛骨悚然。

達雅克人現在保存的骷髏頭，有些是數十年前，也有些是千百年前的，每逢佳節，他們便把那些骷髏頭排列在桌上，取出美酒，將美酒從骷髏骨的口中注入，然後由頸項流出，再用杯盛載而暢飲一番，他們相信飲了那些先經骷髏頭飲過的酒，將會增加勇氣。

達雅克族的美女

巴黎情調惹人好感
遊覽法國可坐火車

花都的趣事很多，例如馬路邊有些鐵廁，專供男人使用的。因此，街上隨時有些異味。花都的保守作風，有甚於英國。慳哥有一次跑到地下公廁，嚇了一跳。因爲法文的男、女廁字，祇差一個字母。當慳哥踏入去的時候，發現了一位中年女在裡面。糟糕！莫不是入錯女廁，幸而有還有別的紳士進去。慳哥才放心的進去。

花都的交通稍爲比羅馬好一點。因爲巴黎有地下電車，羅馬是沒有。另外，羅馬還有馬車，巴黎是沒有了。但是巴士、電車，巴黎的電車比香港的更古老。幸而那裏是很少人搭電車和巴士的。

巴黎最進步的算是地下火車了，每個車站有一個電動的「接駁指示牌」，祇要你將你要到的街名找到，力指頭一按，指示牌就會出現一條燈光的路線，指示你如何搭車，怎樣轉車。這種指示牌，是紐約、倫敦都沒有的。同時，巴黎的地下車有月票和本票出售，甚爲方便。唯一不方便是出閘要收票，紐約是不必有這種麻煩。

巴黎的巴士也不算貴，和香港差不多。但是巴黎的士司機不懂話，那是遊客的最大困難。巴黎的街道是狹小的多，單行綫比比皆是。一個不懂路的遊客，常常坐貴的士，和浪費時間。

法國的火車是廉宜的，在歐洲作陸上旅遊，應該坐火車，既方便，又便宜。火車可以到西班牙和德國，瑞士，以至意大利，一般來說，法國的火車，相當快捷而舒服。

最後要介紹的是巴黎機場，巴黎機場是分爲往歐洲，北歐和英，美，亞洲的。慳哥由巴黎到瑞典，由北歐機場上機，巴黎的機場設備不壞，但是飛歐洲機場不算大。班機也不算多。旅行們是相當方便。法國人對旅客是十分好感的。所以，慳哥在法國和巴黎兩星期，至今仍懷念着法國人情味和風光。法國情調是遠勝英、美和其他歐洲國家。

風馳雨集說「世界公園」
檀香山輻輳錄之一（上）
蔚然

二、的士之多全國第二

遊覽或經過一個地方，最需要的是交通工具，讓我來談談火奴魯魯市的計程車吧。過檀的旅客們或感覺難截到一部的士，其實，如以人口比率，火奴魯魯的士是很多，高居全美第二，每二六七人便有一部的士，首位的美京是每八十九人一部，但大城市如紐約每六五五人才有一部，芝加哥則七七一人，三藩市一〇〇二人，洛杉磯竟達二七四五人才有一部。其實這裏最難截的士的時間是在下午六時左右，在街上幾乎是十間九不應，這時候撥電話到的士站，如果是短程的，也推諉全出去了。實際其中是另候長程的主顧，日中其他時間的士司機多是拍着蟠蠅的，不過在這裏當的士司機，每月約有三百元拿回作家用。

火奴魯魯的士收費是怎樣？如美國西岸各城市比這裏是最便宜。三藩市、洛杉磯，拉士城架，內華達等處，開始的四份一哩收五角，以後每四分一哩加一角，這裡第一個半哩收五角，以後每四分一哩加一角，也就是第一哩收七角。不過明年元旦要加價了。第一哩要九角，以後每一哩五角，這和西雅圖，屋崙及伯格利看齊了。現在從我華人巨商何清在觀光區位記裴所創建的最新式伊利溪旅店，往國際機場是九哩，目前是收費三元九角，到明年便是四元九角。

的士裝有咪錶的，是在市府登記。限於市區送客，不作環島遊覽，專載遊覽的導遊車。不用咪錶，是在省府公用委員會登記，但有些領有兩種牌照，在市區送客時裝上咪錶，被僱遊覽時除下。在國際機場上的士，是由一個公司專利，現有一百二十六名司機，有遊覽執照的八十三，只是送客的四十三，供過於求的時候不多。專接客往位記裴觀光旅社的巴士也有，每客一元半，但班次甚少。此外，公共汽車到黑沙空軍基地的第八路，便在機場停站，只收二角半，但要半小時才有一次。

北婆羅洲城市巡禮

北婆羅洲的面積爲二九，三八七平方英里，人口三五一，八〇〇人，土地肥沃，正待人們去開發，可稱爲東南亞的一塊處女地。它的西部有克洛咯山脈橫躺着，形成了向洋的一個最高峯，東部是一塊平原，有河流橫貫其間，沿岸綿長達九百英里，自東海岸起，有斗湖，仙本拿，納篤，山打根，北部有古達；透遁南下有亞庇，納閩島，巴巴爾，娑士珍等商埠。這些地方，都是依山臨海，去到那裡，可以遊行也可以玩。這裡介紹它的幾個大城市：

（一）有「小香港」之稱的山打根

在它各個城市之中，我們最熟鬧的要算是山打根了，它是北婆羅洲的故都。那裡的街道非常整潔，商店林立，東海岸的重要產品如木材，木拔，茶，椰子和橡膠等，都在那裡出口，許多由外地輸入的貨品，也多在該處轉運，尤其是從香港運去的貨品，都以該地爲轉運的總站。華僑在那裡佔人口總數百分之七十以上，尤以廣州人爲多，每當夜裡，茶樓，旅館以及娛樂場所，完全充滿着香港的情調，故有「小香港」之稱，可惜這美麗的城市在二次大戰期間被戰火毀了一大部份。

山打根的港外有一個燕窩山和安龜山兩島，又有一塊三腳石，都是那裡的名勝，很多遊客都到那裡遊玩，尤其是到自沙崗的海濱，那是一個著名而未經人工斧鑿的海濱，你看那椰樹聳天，隨風招展，多麼富有熱帶的詩情畫意哩。

從山打根的北邊坐車向着高山峻嶺的紅山頂前進，沿途峭壁聳立，下臨深邃的大溝，但有濃蔭蔽天，景色幽美宜人，如入山陰道左。又有一個綠葉婆娑，萬紫千紅的皇家花園和綠瓦紅牆的沙白酒店可以欣賞，再轉了幾個灣，便到達一塊地方叫「樸寮村」。那裡風景秀麗，到處遍植果木，椰樹，檳榔，孤幹參天，扇狀的葉，迎風搖曳；紅毛丹，榴槤，芒果等果樹，則枝葉茂密，青葱蒼翠，又有很多「亞峇」房屋，建築於椰樹蔭下，住於其間，宛如世外桃源。那村裡又有一個高崗，登臨遠眺，可以見扯旗山矗立於兩邊，馬來洲大海靜臥於北邊，山水之勝，盡收入眼簾了。那村裡的居民，約有二三千人，客家人數佔了九成以上，其中以東莞和寶安縣人爲多，客家到處通行。

（二）戰後新首都亞庇

自從一九四六年，亞庇就被宣佈爲北婆羅洲的首都，成爲該邦政治，文化，經濟的中心，這市區僻伏於山麓，港口也很深，港外尚有沙卑加雅數個島嶼拱衛，形勢天成。交通也頗發達，有公共車，計程車和私家車約千多輛，如果以二萬市民平均，幾乎每二十人就有一輛。但是亞庇自從第二次世界大戰被夷爲平地之後，至今元氣未復，戰後店屋大多是用木材建成的，上面蓋以「亞峇」葉。

說到那裡的天然環境，更是山明水秀，風光明媚。有一塊著名的天然海濱叫做丹容亞魯，沙灘很長，海水清澈，更有海松合抱，成爲奇景，很多旅客，都到那裡作海浴消遣。

關於亞庇這一個名字的來源有各種說法：（甲）「亞庇」是馬來語「火」的意思。據說該地在未開埠之前（七十多年前），亞庇多爲土著民族蘇洛人所居住，他們善於航海，每逢晚間，海上捕魚，火光閃閃，都是漁家燈火，故名曰亞庇。（乙）是火城的意思，在七十多年前，亞庇對面的一個島上，發生空前大火，全島房屋被焚爲平地，災民多遷至現在亞庇那塊地方居住，爲了紀念那次大火，所以把那塊地方叫做火城。（未完）

旅遊信箱
遊埠帶旅行支票最便利

編輯先生大鑒：

拜讀貴報有旅遊信箱，鄙人甚感興趣。請恕我不客氣。茲有問題請教。鄙人年底將隨旅行團到外國遊覽，有等朋友建議多帶美金。美金是到處通行的鈔票之一。但鄙人又怕丟了，那不是損極。也有人介紹買旅行支票。

先生，到底那一樣好呢？請予指導，專此，祝

健康！

讀者馬泰華上

馬先生：來函拜悉，閣下提出之問題，確實是旅遊一項重要問題，閣下旅遊，應該買旅行支票爲佳。第一點好處是不怕盜竊。沒有旅行證件，或旅行證件與旅行支票姓名不符，是不能兌現的。第二點就算失落也容易找尋，萬一丟了也不致損失。第三點有很多地方是外滙統制的。如果帶現鈔有很多麻煩。例如到中東開羅。假如你帶外幣入境，海關要你拿去政府銀行兌換。到你離境的時候，再去銀行將銀紙一換。這樣，每一百元美金，換去換來，你損失了五十塊。這是開羅的外幣兌換公價「抽水」所至。倘若你帶旅行支票就不會有此損失了。第四點在歐洲很多國家，用旅行支票買東西，是不必付「購買稅」，大概可節省百份之十的稅款。第五點，有些商人，爲了爭取遊客，對使用旅行支票的旅客，在貨價上再打折扣。

旅行支票誠如上述的方便。但馬先生，我得提醒你。你買旅行支票可以到銀行或買旅行支票的地方。但是本港有一家英國系統的公司，它賣出的英鎊旅行支票，常常固意加一個：「祇限英聯邦使用」的印子。這樣，就使你的英鎊使用上，受到限制。美國公司或銀行，就沒有這種找麻煩的玩兒。因爲現在英聯邦使用的旅行支票。有等地方是不能兌現的。那就頭痛了。

你買了旅行支票，仍然要準備多少小零錢，如各國的輔幣，或零碎美鈔，以準備給苦力或小賬之用。否則你在機場上要找錢是相當麻煩的，以上一節是旅遊經驗談——馬先生你對這個答復滿意嗎？祝旅遊愉快！

編者十二月八日

何培洋服

剪裁精美 縫製優良

香港郵箱壹五一一七
電話七二七九一六
地址莊士頓道二十二號式樓

非凡牌 超級衣車

優點最多·暢銷港九·服務週到
保用二十五年·歡迎分期付欵

世界最優超級衣車性能特佳耐用能車縫厚薄衣料不需換針換靴能車前倒後自動較疏密綫車拉鍊縫邊等使用非常靈活爲品質超羣之衣車信譽昭著公司經銷歡迎送禮自用

NO.444超級衣車 $295.00
分八期月付 $32.70

分銷處

香港
1. 先施公司二樓：德輔道中 電話：443191
2. 香港雪櫃總滙：銅鑼灣波斯富街90號利舞台戲院對面
3. 香港雪櫃總滙：北角皇都戲院大厦地下4號 電話：709196
4. 香港雪櫃總滙：北角英皇道292五洲大厦地下 電話：715240
5. 紅極洋行：西環德輔道西406號D 電話：454612

九龍
6. 彌敦道二四二號立信大厦二樓商場十二室 電話：634770
7. 深水埗荔枝角道石硤尾街2號E近明聲戲院 電話：806242
8. 大地公司：土瓜灣北帝街十號 電話：631681
9. 德華行：尖沙咀金巴利道五十七號 電話：635367
10. 好音無綫電器行：官塘越華行平安樓五號
11. 麗聲雪櫃冷氣公司九龍弼街50號麗聲戲院側 電話：803822
12. 全世界洋行：新蒲崗彩虹道16號 電話：822287
13. 陳禧記電器行：九龍城獅子石道40號 電話：823808

新界
14. 友邦電器行：荃灣沙咀道281號 電話：888816

特別優待！
赴美加移民 搭客

△自美國移民新法通過及加拿大移民開放後港澳僑眷到本社委托辦理赴美、加、者甚爲踴躍，本社爲優待及便利僑眷起見特訂每月增加班機，以應需要凡赴美加、僑眷請早日到臨本社登記一切起程事宜幸勿延誤。▽

凡委托本社辦理移民、船位，可享受下列優待：
（一）每票贈送旅行袋一個。
（二）加屬家庭單位本社特派專人專車免費接送由府上往機場。
（三）本社特派專人任機場服務代客磅行李、照顧入閘上機事宜及一切手續。
（四）委托本社定票在香港或外埠付款出票一律歡迎。
（五）代寄外埠行李、代辦出口紙及辦理提貨單落貨等手續、除輪船公司應收碼腳外不另收費。
（六）貨客欲搭船搭機擬定任何航機或輪船，本社悉照辦理。
（七）本社歡迎委托定各大航空公司及輪船公司經濟客位，廉價機票。
（八）本社將同樣忠實爲中南美洲、澳洲、英國移民搭客服務。
△本社歷史悠久，辦理移民手續經驗豐富，深獲港澳僑眷信任，歡迎委托辦理，定機票船票及寄行李手續▽

香港環球旅行社 經理劉俊才敬啓
社址：香港永樂街七十六號三樓
電話：四三九九一〇·四四三一七九

均輝有限公司主辦

來回乘搭德航豪華噴射客機舒適安全
享受最高·收費最廉
假期好去處，日本渡聖誕！

日本聖誕旅行團

全程祇收港幣二千八百六十元正
十二月廿一日啓程
詳情請詢萬宜大廈地下L18電話：二三五〇三六一四〇

安樂旅運社主辦
春節台灣遊覽團
（十二月十六日截止報名）

乘豪華噴射客機來回，全島九日遊，
粵語嚮導，遍遊寶島，頭等享受，一流招待
代辦手續，簡化迅速
免費指導入台洽商．考察投資探親旅行
指導移民美國及加拿大

地址：德輔道中84號實記大廈（中央市場側）三〇五室 電話：二二七五〇三

合辦
漢誠遊覽社
美國總統輪船公司
國泰國際航空公司

聖誕節渡假在美國總統巨輪上
除夕新年在日本——富士賞雪景

全程十三天
價收：H.K.$2450元

社址：香港德付道中八十四號實記大廈702A室電話241969，233588

本不想有孩子，偏偏再來一個
節育失敗原因何在

·草古·

在美國，千萬對夫婦想要節育；可是，他們的願望卻沒有得到成功。最低限度，在十對美國夫婦中，有八對要限制家庭人口的。據三分之一的有孩子的家庭主婦說，他們最末的一個孩子是「意外的」。但，甚麼才是最糟的呢？他們中有五分之一如是說：這個要孩的誕生，不僅使人感到訝異，而且不受歡迎。

他們夫婦同樣用醫學試驗的成品——避孕藥物。為甚麼在他們不想要時，卻會給他們孩子？是不是「自然」有意跟科學家開玩笑？關於這個問題，答案是自然，尤其是人的自然。因為醫生們曉得避孕藥物的失效，只是人為的方法錯誤而已。如果那對夫婦的動機是強烈的話，他們無論採用那一種方法節育，都會成功的。這是美國著名的婦科專家，韋斯·鶴健士大學教授于斯文博士的結論。他的觀點，獲得各地同業的贊同。

他指出：如不想要孩子，那種動機就要小心地運用，把它轉移為不合邏輯的潛在情緒和慾望。

添浦大學醫學教授戴華德說：家庭計劃的成功，是由整體排列的無意識動機決定的。這種動機對避免懷孕的真正理由和合理問題則未受注意。醫生們現正研究這種複雜的心理戲：心理與經期的混淆，或對橫隔膜的損害。他們正在研究這種混淆或損害發生的真正原因。同時，他們調查各行業人士「意外傾向」的理由。

一個醫生說：他的學生和妻子計劃待他畢業後才生育孩子。他在學期間，一切伙食及租務，都由妻子供付。而他的弟弟，在一家商行當推銷員，生活搞得不錯，便結了婚。他們兄弟間，常發生競爭。他的弟弟比他身裁高大，體魄健壯，在校期間為最佳運動員，婚後不久，新娘便有喜了。幾個月後，學醫的哥哥的妻子也懷了孕，這個醫生發現他的學生想要證明他跟弟弟的性能一樣。這項證明對他來說，竟如此重要。於是他便不自覺地鼓勵自己，和太太作些不小心的性愛，希望她懷孕。但當她有了喜時，他們卻面臨一些幾乎不能克服的難題。

通常意外傾向作沒有計劃懷孕的一方是女性。據紐約心理分析家沙尼士博士指出：一般年青的女性跟母親競爭，他們在情緒下對展績第一次懷孕，感到困難。在她未有孩子前，她不能感到她的母性是跟她的母親的一樣的。

新娘如果不能忍待第一胎的誕生，她就會無意識地破壞他們訂下的合理的家庭計劃。一對夫婦為慶祝他們結婚一週年，而遠行渡蜜月，妻子卻忘了帶避孕丸。結果，他們在沒有計劃，不合時宜，且無意識中成了孕。

很多婦人在更年期還會有孩子，便驚為意外，但通常意外產生的原因是欽欽深情。中年男子也像女子一樣常想孩兒繞膝的樂趣。閉經後的女人，當認為需要時，會不自覺地找尋忙碌而完整的歲月。

曾研究意外受孕的紐約大學醫學中心一名列脾特博士說：一名有五個兒子的四十三歲婦人，她的丈夫比她大十六歲。他患高血壓和心臟病。由於他的健康問題和她已屆停經之年，對他們來說，是不能負擔新家庭的責任的。她停用避孕丸，因為她對醫生說：「我已這麼老，我確信不會受孕的。」可是，她就在這情況下受孕，後來生下一個女孩子。

為美國人口調查局研究一種新的節育法的康奈爾大學教授華克登指出：現在以孩子是發生於「適當錯誤」為理由的人較從前為少。他說：現在女性可享用舒適的，可用的節育方法。華氏敦促醫生們替需要節育的女人，尋求宜於她的一種方法。

華爾登說：「可惜，婦女們都不曉得現有各樣不同的藥物供應，我常常告訴病人關於他們惡用藥物的反應，然後給予適當的藥方。」很多婦女告訴他，她們已感到自由自在。這是她們在得到該藥方之前從未有的歡愉和恩愛。

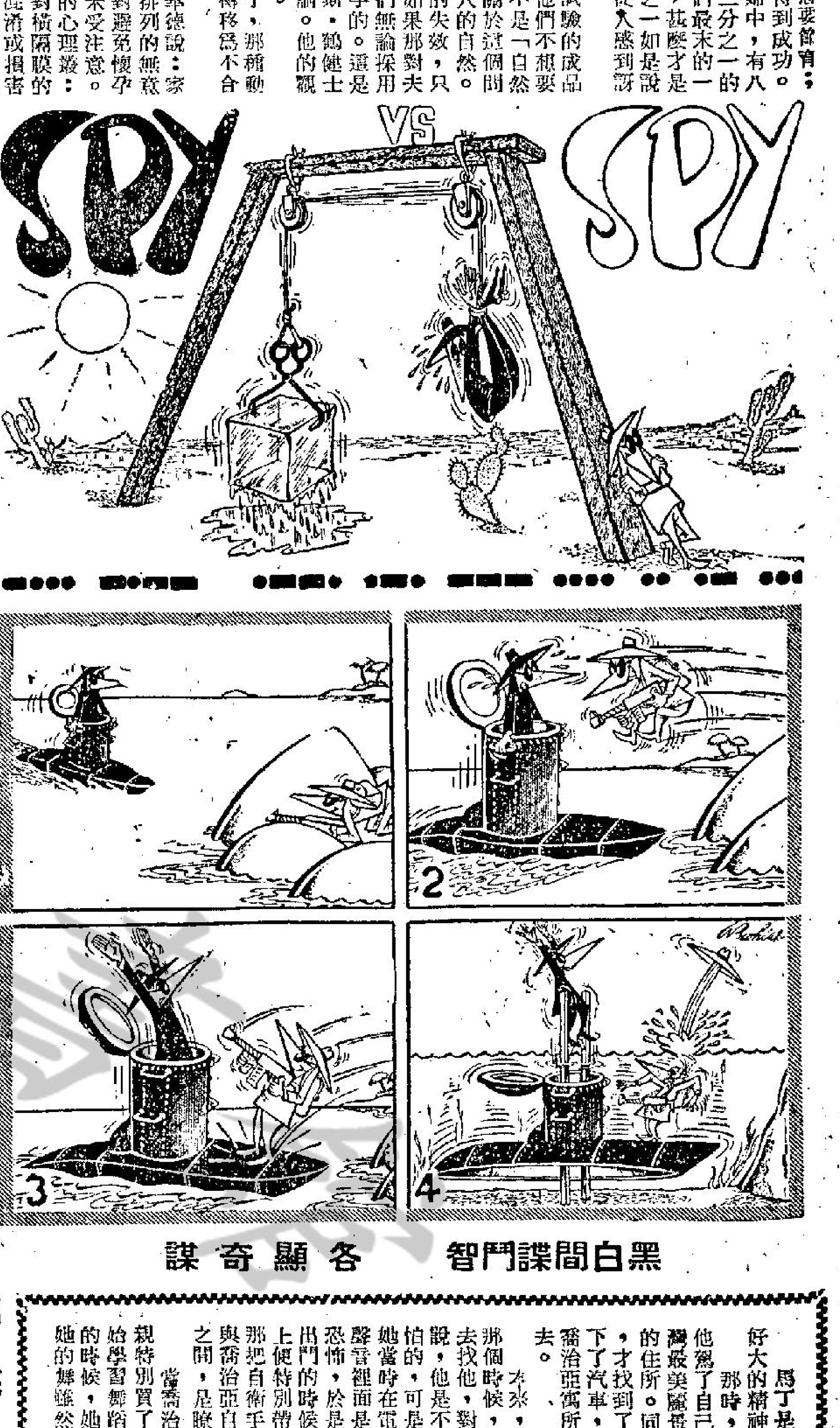

黑白間諜鬥智　各顯奇謀

戀愛顧問
她在失戀後想去當修女

莎莉女士：

我是個中學程度的職業女子，恕我不懂說客氣話，現提出以下問題，尚煩賜與教益。

一、我是一個失戀者，當初因自己缺乏勇氣和信心，而失去了唯一的愛人，現在事隔將近一年，從不願再接受異性的追求，這是否在初戀時的印像太深刻？

二、對於追求我的人雖然拒絕，但仍和他們做朋友，這樣做對嗎？但有些卻因此大為憤怒，說我驕傲，要和我絕交，為什麼呢？

三、也有些很順從我的意見，和我做朋友，但他們要求我將心事告訴他，為什麼不肯接納戀愛，是否瞧他不起，我祇推說年紀還小，很多事還要學習，這樣的回答對嗎？因為我不想將過往的傷心事再重提起來。

四、我也知道忍讓是做人的美德，但對於一些妒忌我和愛好造謠的，我雖然啞忍，心中的怨憤卻無法消滅，恨不得大罵他們一頓。怎樣才能洩了這些怨氣呢？

五、我已無意結婚，想專心的事業，或者做修女，你以為可行嗎？

妹美黛上

美黛小姐：

你沒有說明失戀的經過，但從來信顯示，你是個情感豐富的女子，但初戀給你的印象是太深刻了，因此你現時的做法，使人覺得你是個很特殊的人。

一、答如上述，這是初戀使你難忘。可是，對你是無益的，你應該努力慢慢把它忘記。

二、雖然不能成為愛人，當然仍可以做朋友。你說因此使有人大為憤怒，大概你誠恐別人追求，首先就撤下「免動腦筋」的藩籬，這樣可以保存自己的自尊，但卻會傷害了別人的自尊，怪難別人說要絕交。以後對付異性應採較溫和的手法。

三、你說的話和所抱的態度都很對。

四、你才是個年青人，不是暮氣沉沉的人，自然是易的情感衝動，後天的修養使你知道忍耐。但心頭怨憤是一時不易消除的，你想發洩心中不平之氣，最好是多參加些運動，遠足等，使自己體力疲勞一些，睡一覺後，你便能和氣待人，沒有心中的積鬱了。

五、專心事業或修女，當然都是人生途徑之一，是可以嘗試的。但不結婚到底是不很正常的事，我認為你目前還年青，暫時不必決定什麼，到較年長時自然知所抉擇了。

莎莉復

她預言披頭四變了平頭，你相信嗎？

世上還有希望嗎？一九七五年度足球世界杯將由那國奪得呢？一九六六年七月第二個星期黑漆的天氣如何？法國總統戴高樂會於南三年內退休嗎？此問題在過去十八個月中，如雪片似的寄到英國暢銷刊物之一的「週末快報」的寫字樓，因為去年該刊物上刊登過一篇珍狄臣的文章。她是誰？他是當代美國有名的女預言家，曾預言美國總統甘迺迪被刺及蘇聯總理克魯契夫被趕下台的。

上次那篇報導文章，她靈驗到預言包括電影女星加露朗芭及聯合國秘書長韓馬紹之死亡及蘇聯放射第一枚人造衛星。

美國女子預言家的神機妙算
預言大陸有核子戰　美下屆總統將遇刺

·依樺·

本週，該刊主編為了百萬讀者的要求，再專訪問珍狄臣女士一次，他與丈夫住在華盛頓DC區，她被訪問時，她坦白說：「我不是星相家之類，這即是說我已能解決甚人提出的問題，我的預言是靈感式的，通常，當它出現在腦海中時，是彩色繽紛，泛現的人物面貌是十分清晰的。」

記者問她：「那麼，這種幻象何時才出現的呢？」

她回答：「那說不定的，通常，是在寫字樓工作時，或在一些交際場所中。」

「那麼，最近有什麼發現呢？」

她說：「在未來十年內，中國大陸將發生一場核子大戰，還有，中共將攻打蘇聯以及發動細菌戰爭。其結果如何，那就不得而知了。」

然後，他還預測美國未來總統的人選，她的答案是沙滇·史利華，現在他是和平部隊主席，她說：「在未來十年內，他便是美國總統了。他上任後，會被刺害，但有驚無險。他又會大病一場，卻不會死去。」

至于教宗保祿六世呢？她說：「他是李教最大的教皇，但他個人遭遇的危險亦非常大。」

此外，她還有一個驚人的發現——她知道東方某國家去年出世的一個嬰孩，這一個非凡的人物，對人類的影響力可能偉大於耶穌，她強調說：「當科學家們不斷企圖與太空的生物取得聯絡的一段時間，這位偉大人物便降生了。」

關於政治舞台方面，他說：「未來十年內，英國、蘇聯、德國、美國、法國將結為同盟，非洲國家越來越與蘇聯打交道。」

她承認這個幻覺是比較偵得使人鼓舞的，其他的較為悲觀的了，她說：「如果我全部說出來，那太可怕了。不過，我可以告訴大家，今年內美國西岸將發生一場可怕的大地震，情形比去年三月間阿拉斯加那次還嚴重，上次，我預言三天內發生，果然發生了。這次地震，死亡人數底很多的。」

她預言玉婆的婚姻是悲慘收場，你相信嗎？

不過，她的預言不是百份百準確的，她預言杜威做了艾森豪威爾的助手，去年柏林圍牆不再存在，英國工黨不會勝利等，均沒有實現。

不久之前，他曾經預言伊莉莎白泰萊與李察波頓會因經濟問題把婚期拖延，結果是對了。現在，他再為他們這對影壇夫妻預言——「這是玉婆最後的一段婚姻，不過，其結局是非常悲慘的，是與疾病有關的。」

以後，有人傳聞是她曾預言「頭披四」搞機失事而死，她極力否認她曾說過這謠話，她認為：「你們將把註冊商標的頭髮剪掉，從此這種風行髮型不復存在了。」

她的話是真是假呢？最後的證明便是將來大家拭目以待吧。

佛羅里達將建「迪士尼世界」

·跡國·

大製片家和路迪士尼所建的迪士尼園，至各地的遊客，馳譽世界，極為成功，但因這塊位於加州阿奈海姆的雅緻勝地，變成了酒店餐廳林立之區，使這位以米奇小鼠而名成利就的大製片家老是有點煩惱。他那時對迪士尼園周圍的環境是無法控制的。事實上，他還要把人壽保險作抵押，弄錢來供那間迪士尼園的開銷。

但迪士尼最近宣佈他將在佛羅里達建築第二間迪士尼園的時候，他馬上說這一次的情形完全不同。這間新的迪士尼園渾名為「迪士尼東園」。他說：和路迪士尼製片公司已在奧蘭多和吉森鎮（位於甘迺迪角之西約五十五哩）附近購買了二萬七千四百畝土地，在上面不獨建築那座新的「迪士尼世界」公園，同時還建築了所有的旅店和餐廳。他說：「控制四面的環境是必要的。我們在迪士尼園已受過了這樣的教訓了。」

這項建築計劃預料要花一億元。湊巧得很，迪士尼製片公司過去十二個月的總收入也是這個數目。（利潤是一千一百萬元）迪士尼世界的目標，是吸引一般人及外國遊客。除了公園之外，還有高爾夫球場、遊泳池及駛船設備。

佛羅烈達的官員高興地預測，僅這座「迪士尼世界」公園，便會在十年之內，替該州爭取到五千萬名遊客和十三億元。迪士尼本人估計，有三萬人可因此而獲得職業。但這些好處現在言之尚早。迪士尼的設計人員現正進行各項圖案，工作時間將為十八個月。全部建築工程完成的日期，預定為一九六九年。

新鮮

萬·花·筒
陸地賽艇

·邵陵·

我們中國人，每年在端陽節時才有划艇鬥快的興緻。這種划艇比賽，在我們是龍舟競渡，除了有紀念屈原投汨羅江自沉的歷史意義外，也有提倡運動的意思，但是，在我國許多地方，往往會因爲爭勝奪標的緣故，而釀出大打出手的事故，以此造成命案的例子，雖然不會多見，可也並非沒有。這種情形，使賽龍舟的原意盡失，在被外國人士看見的時候，你我大概都會滿臉通紅，抬不起頭來的。

外國人划艇鬥快的興緻比我們高，在歐美各國有江河湖泊或靠近海洋的地方，常有划艇比賽舉行。英國牛津大學和劍橋大學間每年例必一較高下的這種比賽，列位看官方面，當然是耳熟能詳，不用小弟多講什麼的了。

且說澳洲有個地方叫作阿麗絲泉城，那裡祇有很小溪流和噴泉，並沒有足可划獎使能舉行扒艇比賽的水道。當地青年對扒艇比賽十分嚮往，但限於地理位置，卻沒有一試眞正滋味的機會，結果，他們祇好想出「陸地賽艇」的辦法來一過乾癮。

「陸地賽艇」的玩意，說來十分有趣。艇用木條或竹枝製成骨架，艇頭艇尾和艇側都不用鐵釘木板，拿厚布或皮草蒙起便可。每艇艇身都被間成八格，每格可容一人，但是，每格並非有讓一人屈膝蹲坐的空間，而祇有容許一人放進兩腳面對艇頭（或艇尾）站立的地方。

比賽時，各艇的八名艇員一齊跨進先行放在地面的艇內，分別在一小格中站着，面對同一方向。一聲號令，八人一起下蹲，用手握住艇兒兩側的骨架。接着，大家同時站直，艇兒便升到每個人的腋際，因爲艇底空空如也，不但沒有木板，連厚布或皮革都沒有的。這時，各艇賽員便屏息靜氣地等待開賽，裁判槍聲一響，各艇下面的十六條人腿就帶着艇兒前行。在這種情形下門快，並非單憑飛毛腿就能夠取勝奪標，原因怎樣，閣下當然想像得到，因爲艇內每一格的空間不大，不容每一艇員大步奔跑，而祇能齊一步伐，向前邁進，不然，大家的腳步會「亂晒大龍」，艇兒會四分五裂被拆骨的。

×　×　×

七情六慾

脫衣舞娘墜陷阱

——她是一個美麗的脫衣舞娘，不幸墜入毒犯手中，而且染了毒癮，看她如何收場？（一）

馬丁是舊金山晨報的記者，他費了好大的精神，才找到喬治亞的地址。

那時，霧很大，天氣又非常寒冷，他駕了自己的那輛雷鳥牌汽車，在沿海濱最美麗景色的地方，才找到了喬治亞的住所。同時，他也是費了好大的勁兒，才找到了一個泊車的位子，後來，他下了汽車，將衣領向上一扯，這便走到喬治亞寓所的門前去。

本來，喬治亞那個時候，打電話去找他，對馬丁來說，他是不需要害怕的，可是，因爲她當時在電話上，聲音裡面是充滿了恐怖，於是，當他出門的時候，他身上便特別帶了自己那把自衛手槍。他與喬治亞自小是鄰居，因此，他們彼此之間，是瞭解得很清楚的。

當喬治亞在十一歲的時候，她的母親特別買了一雙舞鞋給她，因此，她開始學習舞蹈，後來，當她到了二十一歲的時候，她開始在夜總會中表演艷舞，她的舞蹈然跳得不怎樣好，然而，因爲她漂亮，懂得交際，她的地位，仍然是非常重要。

到了後來一個夜總會的名叫東尼的老闆，更把她金屋藏嬌，不許她再出來表演艷舞，不過，她的生活卻是過得非常舒適，因爲他買貂皮大衣給她，使她住得非常舒適，此外，出入還有轎車代步。

後來門開了，馬丁走了進去，乘坐電梯，直上五樓。那時，喬治亞正在等他，她的身上穿着一件透明的粉紅色的睡袍，除此以外，便甚麼也沒有了。

「哈哈，喬治亞，」馬丁說，「你爲甚麼穿得這麼性感？看起來，你的裡面眞是赤裸可見呢。」

「如果你穿了太多的衣服，又怎麼能夠再有趣味呢。」她說完之後，把他帶到裡面的會客室去。後來她又說：「不要忘了，我是歡喜赤裸的。同時，赤裸也正是我找尋生活的方法啊。不過，一旦男子眞的想觀看我的赤裸的肉體時，我卻又是立刻把它遮住了。」之後，她又問道：「喂：馬丁，你要喝一點甚麼？」

「威士忌，」他回答。

她很快的把酒倒來，放在咖啡桌上，然後，將身體靠在他的身邊坐下。馬丁一邊喝酒，一面問道：「東尼去了那裡？」

「喂！今夜不要提東尼好不好，」她說。

「可是，不要忘了，」馬丁說，「如果東尼知道你是與我在一起，他是一定會撕爛你的皮肉的。」

「那麼，讓我告訴你，東尼現在不在城裡。」

「你能肯定嗎，」馬丁問道。

「當然能夠肯定，」她說。

「你叫我到這裡來，是欣賞你的新的艷舞嗎？」

「並不是艷舞，」她說，「老實說，我的舞你都看過了，同時你這個人批評太嚴，所以，我不表演新舞給你看。」

·火麒麟·

二十：他承認愛上李昂

鎖匙俱樂部命案

卡特布朗著　夏綠蒂譯

「當然，當然。」我同意的說，「簡單的說，有人恐嚇要殺死他，更有人認為這個嚇他的人就是你。」

他的眼睛睜得很大。她說：「你也是這麼想嗎？」

「史丹頓對於這件事倒是非常認眞，」我說。「因此他才花錢請我來調查這件事情。」「你對於這件事情的看法如何？」

「我認爲這簡直是荒唐的事情，」她的聲音，這時是充滿了憤怒，她的眼睛則是不停的轉動，顯示他在進行一種數學上的問題。她的聲調後來又是極端緊張的說：「我並不願意顯得粗魯，不過，我卻必須說明，又有那一個人願意撕毀他的飯票呢？」

「你的意思是失去你的贍養費？」

「難道說還會有別的影響嗎？」

「可是在我的想象中，我卻認爲最感到要殺他的卻是他的前妻，因爲她可以再嫁啊。」我說：「這麼一來之後，她固然是會失去她的贍養費，不過，她卻可以因爲他的死亡，而得到他的保險賠償。這樣她便可以快快活活的與新丈夫過活了啊。」

這時，她望着我，她的臉上是青一陣，白一陣，突然之間她痛苦的說：「告訴我，李昂·道格拉斯到底是對你說了一些甚麼話？如果她對你說，我會和他結婚，那麼他便是一個絕對說謊的人，老實說，我與他之間，不過是好朋友而已！」她的聲浪突然中斷了，原因是他突然感到自己的話未免說溜了嘴。後來，她又低聲問道：「那麼，你打算把我怎麼辦？讓我坦白的對你說，這是他的詭計。因爲這樣一來之後，他便可以不必再付贍養費了，實在說，他並不是爲錢，他的能力是可以付出雙倍這個數目的，原因是他怕我試了她的累贅。」

她的銳利的目光，使我感到非常不舒服，後來，她又問道：「你覺得這個陰險的傢伙怎樣？」

我笑着對她說：「我覺得他是一個撒旦，我覺得他非常可愛，因此，我才願意爲他卸下了一副做慢的態度，至於你，史丹頓夫人，不論是李昂，或者是格拉斯要你這麼做，總之，我認爲都沒有那麼做的必要。不過由於剛才你所透露的說話，萬一將來發生了甚麼事情，你們便難以洗脫罪嫌了，其次，不論李昂·格拉斯是怎麼說，你最好還是不要隨便說話，不然祇有徒惹麻煩。」

她氣沖沖的，把手中的煙頭在煙灰碟中按滅了，走到窗口，望了望外面的天空，然後把身體調了回來，最後，她緊張的問道：「那麼，李昂並沒有把我與他的事說出來了？」

國都 金陵 國民 金華 明聲 新舞台 美麗宮 國際 永樂
昂然進入第二週！
今天九院聯映·仍提前定座
天馬公司 彩色潤銀幕 歌唱 黃梅 巨片
雙拜堂
[illegible]
南紅 向群 莊雪娟 石玲 梁醒波 主演 楊帆 導演

中央
今晚兩場 特備五趣好片 明天日場 笑片
杜鵑花開
張文娟 趙文蘭 薛家燕 仲雷·秦萍·莊 演
假玉郎
鄧碧雲·胡楓·主演
後日換映：倫理巨片
姊妹情仇
丁寧·杜娟·關山 演

利舞臺·樂宮·東城·快樂
連日擁擠
派司影業公司 七公主 狂諧大劇 趣彩喜笑
天字第一號 諸一字 謝利路易 年度一傑作
特技彩藝七 糊塗千面客
一人扮演七個角色，妙趣橫生，高潮迭起，保証由頭笑到落尾！
明早天場 東城 百戰榮歸 快樂 快樂青春

連日滿座·請早購票
美高梅槍戰緊張巨製 上片中文
喋血凌霄閣
影迷偶像 阿倫狄龍 主演
由頭到尾 絕無冷場 高潮迭起 驚魂駭心
利舞台 明早天場放映 愛慾情潮

新華·豪華 皇后·麗聲·皇都 樂聲·新聲·國華
第十天映·聯美喜劇
二時半·五時四·七時半·九時八
李察斯 積林蒙 性感美人 維娜莉絲 得意傑作
殺妻笑史
"HOW TO MURDER YOUR WIFE"
七彩綜藝體 中文上片
明天早場 新華 俠義英雄傳 豪華 戰地兩性

今天續映
最纏綿的歡愛男女 最動人的母親情
美「春風秋雨」莎娜夢蕾主演！
艷麗七彩 春夢淚痕
情節感人為之同情下淚！
今早 皇都 百戰長空 麗聲 頑童捉賊記 皇后 神槍蕩寇

今天最後 武俠片王 新太郎精心傑作
盲俠血戰 神鞭手 全部七彩
國華 聯美七彩劇 花街神女 上片中文 主演 林積·莎莉蓮·蒙麥
樂聲明天 冒牌飛將軍 新聲明天 九霄驚魂
早場明天 樂聲 迷宮美 新聲 石下霸爭 國華 熱血拳心

發售新記時器 形式·MN-6
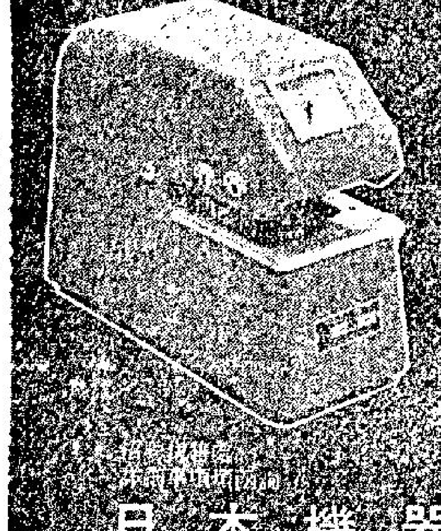
YAMATO完全自動印時器
構造簡單、完全自動、動作精確而有名、各種形並都可記時
其他出品
日本機器株式會社

創業迄今已有四十餘年歷史·專門製造販賣各種給油器及龍頭
ネルソン印

グリスカップ　オイルカップ　硝子入オイラー
Grease Cup　Oil Cup　Glass Body Wire-netting in Oiler
備有樣品目錄函索即寄
岡田產業株式会社
東京都港区本芝二丁目二三　大阪　名古屋

東方
最後今天四場 兩點 五點 七點 九點半
納蘇聯戰巨片 馬田蘭納拉 法仙杜 主演
特麗七彩 上片中文
八大俠盜

百樂門
今天四場放映 七彩空戰巨片
亞洲影帝 申榮均 主演
紅巾特攻隊 中文片上
立體戰爭場面驚險

麗斯
連日滿座 請今早
法國大學家科學依積萬提作
海底蓬萊
艷麗七彩片上中文
前所未見生物植物的海洋大觀！
明早十二點·三點 櫻花戀

國寶
今天獻映
新蒲崗遊樂場側
聯美七彩巨片
鐵金剛·辛康納利·珍娜寶羅吉·烈姬
中文上片
粉面金剛巧佈美人計。
明天早場：情與愛
明天公餘場：鐵血勤王

倫敦
加映十二點四
四十天映
鐵金剛 賭城 擒諜
保遜 肯納利 荷斯 施維娜 歌仙娜 主演

分類廣告

醫

杜蟲靈藥
英國寶威藥行「安體寶」ANTEPAR 甜寶

劉達材
三十餘年經驗
獨有法門專治
氣喘
喉
一切音病

外賓招待室
示牌，是紐約、倫敦都沒有的。同時，巴黎的地下車有月票和本票出售，甚為方便。唯一不方便是出閘要收票，紐約是不必有這種手續。

搵錢

程義

爲人的轉變

這時，我心裡才算痛快一點。現在菲娟可能覺得很奇怪，我怎會知道她和別人到公寓去呢？這會使她莫名其妙，却想不到世事却有如此湊巧，我竟然整晚都避在她的廚房中。

放工後，李炳邀我到餐室喝杯咖啡。在餐室裡，但見我悶聲不響，說道：

「你還想着昨天晚上的事嗎？」

「不，」我不好意思被他看中心事，勉强笑了笑。

其實也難怪你，任何人像你這樣都會氣憤的。」

哼，想不到她今天下午還打電話給我。」

「誰打電話給你？」李炳邊忙問。

「還不是你昨晚看到的那個。」

「你說是菲娟？」

「就是。」

「她怎樣了？」

「我大罵她一頓，現在心裡舒服得多了！」

「真的嗎？」李炳像有點驚訝，「你怎樣罵她？」

不？」

「可是，老實說，你喜歡她麼！」

她太對我不起了。想一想，我和她相識這樣久，總算一心一意地對她，以前每逢她打電話來，就是怎樣窮，我也會湊夠錢去捧她的場面，而且她也表現得有點痴情的樣子，可是——」

「這就是說，你其實是有點喜歡她的。」李炳不放鬆地追問。

「還提這些做什麼？」我說：「我罵她賤格，陪男人到公寓去……」

「她說些甚麼？」

「她一聲不響就收了線。像這些事情，她還有臉孔多說一句嗎？」

「其實，」李炳頓了頓足。「你不應該這樣罵他的。」

「爲什麼？想不到她這樣不要臉！」

「你還打算見她嗎？」

「自然不想再見。」

，隨當揚手招呼夥記說：「夥記，拿啤酒來！」

「你覺得碧如和菲娟比較怎樣？」喝了一口啤酒，李炳忽然問。

「都不是好人——當然，菲娟更要不得。」我倒滿了一大口啤酒。

「程義，」李炳正經地說：「不要太悲觀，其實，菲娟和碧如都是很好的人。」

「你還在挖苦我！」

不，老實告訴你，昨天晚上公寓的房裡，那木板牆其實能找到一個洞」

「你——」我一手執着他的衣領說，「就是說，你根本沒有看到甚麼！」

「是的。」

「總而言之，隔鄰房裡的並不是菲娟。」

「這不過是報復，因爲你曾經把我的碧碧當作是那種人，所以這回有意騙騙你，想不到你看也不看就信到十足！」

「你爲甚麼不早告訴我！」

想起在電話裡罵菲娟的話，我整個的呆住了！

香羅帕

一天完小說

龍師

富翁李守成，住在半山區的別墅裡，他有一位續弦才一年的如花似玉的年輕太太，一個從外國留學回來不久的兒子國全，家裏還有一個堂妹兼管家的李二姑。此外便是女傭花王司機等四個下人。表面上是一個安靜愉快的家庭。

李守成每晚臨睡前，例喝一杯拔蘭地酒，還是多年的習慣。一晚，李守成如常的喝下一杯酒，怎料從此長眠不醒！

發生一宗命案，當然驚動警方，刑事偵緝處龍探長奉命主理這家，屬於嚴重的案件。

例行手續辦過後，首先驗出李守成之死，並非因中年人可能致命的心臟病之類，而是中了砒毒；砒毒的來源，就是臨睡前所慣喝的那杯酒。

現在，偵查的路綫，是誰人下毒？動機何在？

以死者環境觀察，下毒者只有李氏的家人最有可能，而第一個可疑者是續弦的新夫人柳惠英，因此龍探長首先向她問話。

「李先生的死亡經過是怎樣的？」

「我不知道，」李太太更咽說，「因爲我們是各住一個房間的。」

龍探長露出奇怪的眼色，李太太自動補充說：「這別墅相當多房子，而李先生生前習慣獨睡；分房而居是他所安排的。」

龍探長點點頭。「睡前你也有喝一杯酒的習慣麼？」

「沒有。」李太太說：「是二姑送到他房裡的，一向都是如此。」

「妳相信不會李先生是自殺的吧？」

「是謀殺！」李太太突然激動起來：

「二姑就是兇手！」

「哦！」龍探長神情肅穆地：「李太太，妳憑什麼……」

「因爲我知道，二姑並不是李先生的堂妹，他們只是同姓，在我未嫁李先生之前，他們是有奸情的，李先生並不喜歡他和我結婚，他雖然從來沒有告訴給我，但是我最近知道了。」柳惠英一口氣透露出李家的內幕。

「妳怎會知道？是妳發現他們還在藕斷絲連麼？」龍探長冷靜的追問下去。

「這個——」她咬咬下唇，決然的低聲說：「是國全告訴給我的。」

照李夫人的說法，那麼，管家李二姑是有嫌疑的，於是，龍探長第二個單獨問話的是她。

「李先生最後喝下的那杯毒酒是妳送去的？」

「你早應該知道的啦。」李二姑一臉冰冷的回答。

「唔，我們調查過，酒巴的瓶子定了，驗過並沒有砒毒的，只有妳送去的一杯才有，妳作何解釋？」

「是的，那瓶酒已喝光了，我是到貯藏室另開一瓶的。」李二姑的臉上依然毫無表情。

「哦，這個我們還沒有查清楚。」龍探長考慮一下再問：「有人指出妳並不是李先生的堂妹，只不過是同姓的，是嗎？」

「不錯，過去而且一度曾經是他的情婦。」李二姑的臉色更着白了。

她坦白地承認，又使龍探長把煙斗噴了一口，才繼續發問：「妳對李先生在一年前續弦，娶了現在的李太太有反感嗎？」

「當時不會反感，最近却反感了。」她等待龍探長疑問的眼色出現後，才咬咬下唇續說：「因爲我發現了她和國全有奸情。」

龍探長臉上透一氣。過了一會，才傳訊另一個嫌疑直系親屬國全。

「你對令尊之死有什麼見解或發現呢？」

李國全的神態非常頹唐，他回答的聲音低沉得可以：「太不幸了，不過我不能想像出父親爲什麼竟會給人下毒的。」

「你的繼母有可能嗎？」龍探長在觀察他的反應。

「不可能，」李國全突然提高了聲綫。

「我以爲有可能的。像李夫人這麼年輕，當你父親死去，偌大的一份遺產，相信她獲得的並不比你少……。」

「住口！」李國全發瘋似的叫起來：「她是一個賢淑的女人，甚至我愛上過她，她也拒絕了。」

「你曾經愛上過你的繼母？」龍探長故意作第一次聽到。

李國全的聲音簡直像哭：「我該死，她太好了，我錯誤的愛上過她，她溫柔地告訴我，這是錯誤的，她實在對我父親有感情，才嫁給他的。我慚愧，我後悔——我正要向爸爸說明，可是他却給人毒死了。」

「那麼你認爲這有什麼可疑的兇手呢？」

「我不知道，我回家來才兩個月，而現在，爸爸就給人毒死了？」

對於一個激動的人，龍探長覺得這青年到是真誠坦白的，於是，他再驗詰其餘的下人，他們一點嫌疑的可能性都沒有，事關李守成生前對待下人是相當寬厚的。

現在，唯一的線索唯有到貯藏室偵查毒酒的來源。

李二姑是管家，由她帶着龍探長和助手們到了那裡，發現在好幾箱是同一牌子的拔蘭地酒，當從李二姑所指，在已開了的箱中取出同樣的幾瓶酒時，龍探長發現一陣幽香，跟着，在箱子之旁檢到一條手帕。

「這是誰的手帕，會遺留在這裏的？」龍探長翻覆檢視這條精緻的女用手帕。

「我不知道。」

李二姑還是冷冷的聲音：「也不是我的。」

瓶酒立刻送去化驗，龍探長却留下來，拿着手帕單獨一直到李夫人的睡房，在門外，他還聽到裡邊輕輕啜泣的聲音。當龍探長說明來意，門也就打開了。

「李太太，這條手帕是妳的麼？」他環顧香閨一週，才把手帕從袋中取出一揚。

「是的。」李夫人一愕：「探長，你從什麼地方檢來的？」

「從府上貯藏室酒箱之旁。你在什麼時候遺下的，香氣還很濃烈的呢？」

「我不知道，」李太太一臉困惑的顏色：「很久，不，這多天我都未到過貯藏室，而且，這手帕雖然是我的，但是我最近——這一個月來，手帕上都沒有用過香水呀。」

「妳一向不是用這種香水的麼？爲什麼這個月却不用了呢？」

李太太喃喃地漲紅了臉，好一會才困難地說出來：「因爲國全對我太好，我不敢再用香水，免得增加對他的——刺激。」

龍探長已經完全知道誰是兇手了——是李二姑移巾嫁禍。可惜她忽略了最近李太太的綉帕並沒有用香水的而露出了破綻！爲什麼她要向李守成下毒？李二姑終於供出了，她非常痛恨李守成另娶，直到她以發現柳惠英與李國全親暱作爲攔撥挑出柳惠英的藉口，但李守成偏不相信，於是，李二姑實行一石兩鳥的陰謀而下毒的。

大千世界

推庄吟

交誼廿載老街坊，團結未遇意正惶！
徒買華氏同體系，爲何反臉要推庄。

有怪論怪

有條妙計可使香港工展會有個永久場地

夏灣月

廿三屆工展會明日又告開幕，據說，展出內容，一年威水一年，此乃可喜可賀之事也，但係會長黃篤修發表過一篇話，使人讀來甚感難過。

黃篤修點講？據說，工展會之場地，雖然不致年年不同，但幷無一個固定場址，則係事實，有一年在香港，有幾年在九龍，試過在尖沙咀，亦試過新填地，呢兩年則在紅磡，廠商會曾經向香港政府哀求撥地建一個永久展覽場所，但係悠悠十載，睇住香港政府之公地，賣吓又一幅，賣吓又一幅，對撥地個一筆，好少理，即哀求咗十年，竟無結果，最後，有兩句驚人之語，據說，工展撚埋呢一屆，下一屆唔知點算，因爲香港政府早已通知，明年再不能撥出紅磡之空地用作展覽會，唔撥紅磡，撥去邊處？冇下文，睇情形，下屆工展會幾難開得成，換句話講，即係從此偃鑼鼓，收檔！

老夏覺得情形都算嚴重，工展會雖然明日開幕，會期有四十三天，但似水韶光，轉吓眼幾十日就過去矣，當今年工展會場一拆之後，以後即復搭無期，使有廿幾年歷史之工展會從茲瓜得，豈不是一件慘事。

所以，今次工展開幕之日，亦可能係最後一次之港督主持開幕禮，老夏認爲唔擺法，千幾個唔妥，不能不替工展會度吓橋。

本來，廠商會可以發動各廠商大家出錢，向政府買一幅地，作爲永久展覽會場者，但係政府賣地，志在賺錢，有時標投者，出價出到高出底價，政府都未肯放手，叫佢平價賣俾廠商，實有商量，如果照實價買入一幅足以作展覽會之場地，則事實上又力有所不及，所以夾錢買地呢條橋行唔通。

現在唯一辦法，係借人地之裙，冚香港貨之腳，英國唔係大力支持英國之工業乎？明年三月，在香港，有英國週節目，英國官商同心合力，來香港推行英國貨，英國展覽團來港之旅費，政府亦補助一半，可知英國政府如何愛護英國之工業。

老夏主張香港廠商會，上呈英女王，要在香港設一個英國貨長期展覽會，要求撥地與建會場，香港貨則托福附近展埋一份，即係等於世界博覽會一樣，香港代表，附埋落去英國代表團中做嘍囉一樣。

既然係長期展覽英國貨，我睇撥地個桁，九成九冇問題矣，香港貨唔夠面子，唔通英國貨都唔夠面子？如果呢條橋行得通，則黃篤修會長便唔使年年好似求乞咁捨咁去乞求場地矣。

熱辣

熱辣樓賦草

天星加價賦

（以粵字爲韻）

不鬧減價，又話加錢。早經暗示，今且明言。兩角竟加一粒，單程難僅五仙。反對聲聲，最怕你唔過海；思量好好，未聞衆可飛天。

雙程來往，獨市經營。雖然薄利，但係旺丁。常有爆棚狀態，從無淡市情形。朝去晚回，雖有包埋全月；一毫二角，並無瑣碎零星。

財源甚大，利路唔差。確無蝕，好有搵拿。錢則零零碎碎，人常密密麻麻。客似雲來，近日不曾減少；人如潮湧，隨時都是增加。

眞要加咩？點行得嘍？有乜唔驚？有人不怕。且聽大衆呼聲，亦聽鄙人說話。電車巴士，亦將照樣收錢；得寸仁兄，幸勿決心加價。

熱辣語錄

哲人維斯說：「婚姻的價值，並不是使成年人養出孩子，而且使孩子能夠變爲成人，一個完善的成人。」

法國人的婚姻觀念是：「戀愛是結婚的黎明。結婚是戀愛的日暮。」

荷蘭人却有不同的觀點。他們認爲：「結一次婚的是天職，結婚兩次的是愚蠢，三次以上的是狂人。」

也先生

△七喜臨門▽

龍公作

藍色日記

笑聲驚動鴛鴦夢

褐色轟炸機似乎已無彈再發矣。同時王后使出混身解數，老夫本無綺念，但王后之熱情奔放，自投奉獻，人非草木，何況老夫天賦異品。乃整軍經武，短兵相接，王后之狂，得未曾有。是故一般人，喜在工作之前，作有暗示性之準備工夫，確有補助也。王后糾纏逾半小時，已疲不能興，老夫則精神旺盛，勇猛有加，而王后求免。老夫個性，有不勝無歸，豈料王后態然轉變，力反敗局，余淡然處之。及至王后二次低潮，余亦滿足而寢。

三世侄與豆皮陳齊出，王后愕然，立奔至洗手間。三世侄大笑。豆皮陳則曰：「左翁，第一，風第一。」余笑曰：「是日也，六出祁山也，不勝無歸。此乃老夫之功力也。」豆皮陳曰：「左翁，余自用汝之神丹，已非昔日吳下阿蒙矣。但無法如左翁之彌。」三世侄曰：「豆皮陳，汝亦無左翁之多觀女也。」豆皮陳笑曰：「非也，三位先生，余亦美麗月操。」三世侄曰：「豆皮陳，有樣睇乎？」豆皮陳曰：「可。」於是開其櫃筒，取出一相部，示出一美人。初爲有皮者，繼則爲藝術相。三世侄見而齊聲叫好。豆皮陳曰：「三位仁兄，由此可証明鄙人幷非全部水貨也。」林世侄曰：「此爲陳翁自用者乎？」豆皮陳曰：「林君，汝有興趣乎？」三世侄齊曰：「有！有！」豆皮陳曰：「一對一，或三比一，或三對三也。」三世侄曰：「如有三靚女，自然三對三，如一靚二不靚，則二對三，如何之處，請陳翁決定。」豆皮陳曰：「此種家口貨，不比野花也。此處另有兩靚女，汝等過目。」豆皮陳又出一相部，果然有兩靚女。初作學生裝，繼爲藝術表現。余奇曰：「豆皮陳，汝亦抵死矣。竟出綽頭以誘青年女子落河。可謂罪加兩等。」豆皮陳笑曰：「左翁，余打救衆生矣。此等相部，爲相中送來者。余並未誘人參加者。」三世侄則曰：「世叔，不必研究此等問題。請陳翁立刻召來研究也。」豆皮陳曰：「此種貨式，第一要預約，第二要定金。」三世侄曰：「預約是否明日可來，定金若干？」豆皮陳曰：「明日可來，定金過半。一撇也。」三世侄曰：「不貴，不貴！」請即定三人明日來也。此時，王后已化裝完畢，復出。三世侄打雀咁眼望之，而王后甚至家，若無其事。豆皮陳眞抵死，故意曰：「王后，好味乎？」王后曰：「汝酒店之化裝間甚清潔，與有香味，不錯也。」余招手請王后在余身傍。王后乃熟情一笑，坐於身邊焉。

王后與余作親暱狀，豆皮陳嘖嘖曰：「左翁眞福氣者，三位先生，汝等年少有爲，亦不及左翁艷福也。」三世侄曰：「左世叔乃風流天子，余等豈敢與世叔相提並論乎？」（未完）

一夕風流價三千

風流薄倖人

法國影壇六大美人合演「風流薄倖人」由美芝摩根領銜演，劇本是巴黎實寄藍鬍子殺情婦案，導演以輕鬆手法，絢染一段離奇故事，十分動人，藍鬍子則由法國舞台明星查爾士丹那飾演。

擁有最多影迷的醜明星

尚保羅貝蒙度

他最初給予影迷的印象

在「戰地兩女性」一片放映前，本港影迷對尚保羅貝蒙度是完全陌生的。他在這片中，和蘇菲亞羅蘭合演，扮演一個生於義大利農莊的粗獷子，兵燹中週旋於一位成熟的婦人與情竇初開的少女間，後來爲德軍迫着做擱而喪生。

雖然在這片中，他是個等閒的配角，能够發揮才華的機會也不多，可是，在觀衆眼裏，他已能做到「留下良好印象」的功夫。

「戰地兩女性」之後，尚保羅貝蒙度再次和本港影迷見面的作品，是法國片「慾海驚魂」，還是他和珍西寶合演的。「慾海驚魂」一片拍攝，在「戰地兩女性」之前，但由於發行較遲，這片在港放映，却在「戰地兩女性」之後。在這片中，尚保羅貝蒙度第一次作挑樑大演出，扮演一名阿飛，偷車事發後，犯了殺人罪，被通緝而逃到巴黎，邂逅珍西寶，却不料結果喪生於珍的告密。

這兩部影片，尚保羅貝蒙度扮演的角色完全不同，而他演來，却都唯肖唯妙，由此使影迷對他刮目相看，認定他是一位多才多藝的演員。

他在國際影壇上吃香的程度，並不稍遜於與他同一國籍的阿倫狄龍。

醜陋中帶有男性的魅力

尚保羅貝蒙度的影齡並不很深，算起來還不到十年，然而，法國的體影雜誌，固然爭先刊登他的照片及特寫，而日本和英國，他也是雜誌的「熱門明星」。

他長得一點也不英俊，個子高瘦，頭髮濃密，大鼻子，厚嘴唇和上翹的下頷，樣子怪異，使人特別容易留下印象。在銀幕上看到他時，他一定會覺得難看，但看慣了，你就會發覺，他是醜陋中而蘊藏着男性的溜力，這魅力是令人感到難以思議的。

他能在國際影壇站穩，就藉完全憑這股令人難以抗拒的魅力。蘇菲亞羅蘭和他合演「戰地兩女性」時，也承認他確實有一股令人難以抗拒的男性韻味。

幼年是個喜歡演戲頑童

幼年時，貝蒙度是個非常頑劣的孩子，老師看見他就頭痛，父親看見他就生氣了。

他的父親是個雕刻家，他希望貝蒙度長大後，能克紹箕裘，繼承己業。可是貝蒙度却對雕刻毫無興趣，他竟有志於做一位拳擊家，這更使他的父親，氣得暴跳如雷。

由於學業低劣，貝蒙度終於被學校開除學籍，剛巧他有一位世伯是個喜劇演員，看見貝蒙度天眞活潑，於是鼓勵他改入戲劇學校，不料這一轉變，才發現貝蒙度的眞正志趣，在戲劇方面。

入了戲劇學校後，他竟然性情大變，修心養性的努力學習，這一改變，使他的父母也大爲驚喜不已。在學校裏，他受到導演奇遜爾的賞識，終於把他介紹到銀幕去。

在貝蒙度早期作品中，他一直扮演阿飛人物，這戲路幾乎已成了定型，使他心裡不安，他生怕長此下去，會給觀衆留下不良印象，那麼，以後就不容易有更大的發展了，因此，當他被邀參加演出「戰地兩女性」，由於角色有很大變換，他也就毫不考慮代價與受聘約，果然由此打開了新局面，使他在國際影壇上，飛黃騰達。對於這意外成功，他是非常感激蘇菲亞羅蘭的。

在銀幕上，貝蒙度雖然扮演過多少次阿飛角色，但在幕下他却是個非常規矩和善的男人。在許多部片中扮演阿飛，受到影評人的稱讚，但他一度覺得，他扮演這一類角色，是非常幼稚的。

醜男子却有大量女影迷

相信有許多女影迷都懷疑，像貝蒙度這樣醜陋的男星，也會否受到女性觀衆的喜歡？

但事實証明，這懷疑是多餘的，當一九六五年一月貝蒙度前往康城參加影展時，康城廣東大飯店餐廳，懸掛起他的巨大照片，無數的女影迷，一看見他就把他重重包圍着，這意外的鏡頭，使他和他的太太愛洛麗都大感驚異。愛洛麗看到這鏡頭後，非常幽默的說：「我一向都很放心貝蒙度單獨旅遊，但現在我明白，我以往的想像是完全錯誤的，而以後我將難獲得一刻安寧了！」

拍危險鏡頭也不用替身

差不多所有武俠片的影星，要拍危險鏡頭時，都必由替身演出的，但貝蒙度却從不這樣做，他說：如果這些鏡頭由替身演出，就必然就變全片減色。

當他在巴西拍「飛渡關山奪寶戰」一片時，他在十層高的棚架上走，使攝影人員都爲他提心吊膽，而他却若無其事。

一次，有人警告他不可在溪中游泳，因爲那裏滿是蛇、蚊、鰐魚等，但貝蒙度却毫不介意，他先把一罐豬肉，拋到溪裡，停了一會，看見下面沒有反應，就撲空的跳到溪裏。他說：「牠們不吃豬肉，怎會吃我！」

一天夜裏，他偷偷的溜到森林去，回來又帶了兩隻小花豹。他絕不像其他人把森林視爲危險地帶，相反地，他是把森林當作是他的樂園。他這膽大心小，敢作敢爲的男子氣，可能就是迷惑異性的魅力。

劇壇隨筆

一般題材兩種收效

紫楓

「一般題材的劇本，爲甚麼會有兩般不同的收效？」這是一位署名莫明奇君來信和紫楓談論的，他信中大談年來香港國粵影壇的形勢，莫君說：「我也是圈中人，因此，我雖然尙沒有機會，和你眞正認識，但神交已久，故也冒昧的和你談談圈中事，我同意你的看法，此時此地的電影，我認爲最理想的題材作劇本，應該要面對觀衆，然而，我本人也認爲是以票房爲大前題，和別人一般以最理想的題材作劇本，而同一般題材的劇本，但有兩般不同的收效，他却會賺到錢，擺慶功宴，我自己都蝕本，爲甚麼會如此呢？你能否爲我分析……」

爲甚麼會如此呢？紫楓不敢以經驗之談而說，當然也沒有眞正的認識，祇是莫君問到，也來大膽的充本領，以這事，拉雜閒談一番。

一般題材的劇本，年來彼彼皆是，尤其武俠片，差不多每套都是如此，爲甚麼每一套，都有不同的收效呢？有人可能會認爲，這是和主角有關，然而，這紫楓並不苟同，原因是差不多題材的電影，祇邀請的主要演員，來來去去都是那三幾個，他（她）們同是那般演出，這又怎和賣座有關呢？然則，是甚麼原因？紫楓認爲：主要的還是和劇本的情節有關，換言之，和導演更大牽連。

以我個人的見解，劇本的題材尙是其次問題，最主要的還是，情節的安排，應該如何處理？其次就是導演手法如何，能夠以新事物，而又多一點合情合理的花樣，吸引觀衆，可能令觀衆認爲：這是與別不同，因此而增加了票房紀錄，大收賣座之效。

這並不是紫楓憑空而說，事實多年來，稍爲留意電影的都可以看到，不但是武俠片如此，文藝片如此，甚至以抗日作背景的劇本，何嘗不是如此？戰後初期，抗日作背景的片描寫當時的男女愛情故事，卽今，國、粵影片拍這些背景片，也是這般題材，所不同的就是在情節上出花招，動腦筋，這正如俗話所說：「這便是舊瓶新酒。」瓶是舊了，裝的是甚麼新酒？這便是要有關人士，愼重的研究。

如果能夠在這方面多動腦筋，算是和別人有一般題材，這便是兩種收效，過去，曾經有人在先有主題，還是先有情節的方面，討論過一段長時間，有人認爲最主要的還是先有主題，然後慢慢的研究情節，然而，以紫楓個人認爲：除非拍的眞正是以教育爲主的片，否則，一定先要在情節上動腦筋，影片如何賣座？用甚麼方法吸引觀衆？這便是情節上的事了，莫君可知認爲如何？

（江思敏君：蒙指點，謝謝，我所知的，每間公司都不敢輕信別人劇本的，如果你認爲可行，可以寄往給該公司負責人一看，邵氏在淸水灣，「國泰」在牛池灣釜山道。）

娛樂圈

女賊丁瑩 飛簷走壁

南光影業公司，新片「女賊金蝴蝶」，連日在環太綫公映，賣座情況極佳；查南光影片公司在粵片圈中製作方針素以嚴謹著稱，其出品恒保持一定之藝術水準與紀錄。「女賊金蝴蝶」之能驅散淡風，成爲粵片近期一枝獨秀之賣座情況，實由於該片故事別創一格，既富娛樂性，又有人情味，且爲丁瑩第一飾演飛簷走壁女賊，使影迷耳目一新，故賣座鼎盛，實意料中事矣！

水銀燈下

林翠談佛國風光

林翠最近來鴻，報導了目前正在於泰國，拍攝「金菩薩」，該片的外景，天天在曼谷市街拍攝。曼谷的天氣很熱，使人難受，但市區的風景很美。她雖然工作很忙，可是，也抽出一個時間來遊覽。她覺得曼谷的佛寺很多，她也參觀過著名的黎明寺。可以看到在金臥佛像，足掌中鑲着母珠。一個又一個的和尙，在唸經。據說在東南亞的國家中，以泰國爲最多佛寺。還有像威尼斯水鄉的水上市場，在水上市場中，我們不難看到許多人在購買東西，船艇往來。

她也前往參觀泰國的攝影場。在泰國的影場中，設備很完善，他們的拍片工作，也很嚴謹。置身在曼谷中，有着另一種的感受。

當她一稍有空閑，使到各市街游逛，看看當地人的形形色色，以及再看看各市街的景色，再而回到工作崗位上，眞是另有一番情趣。

她逗留曼谷的時間短暫，日內就要回來了，因國泰的「蘇小妹」還有部份要拍。此外，她還替該公司拍「原野游龍」，是一部武俠片，也是她第一部拍的武俠片，雖然以前拍過「金箭盟」。但「金箭盟」是帶有一點歷史性的，並不是純然的武俠片。但這部「原野游龍」，却是一部眞正的武俠片。

七七敢死隊 連環故事

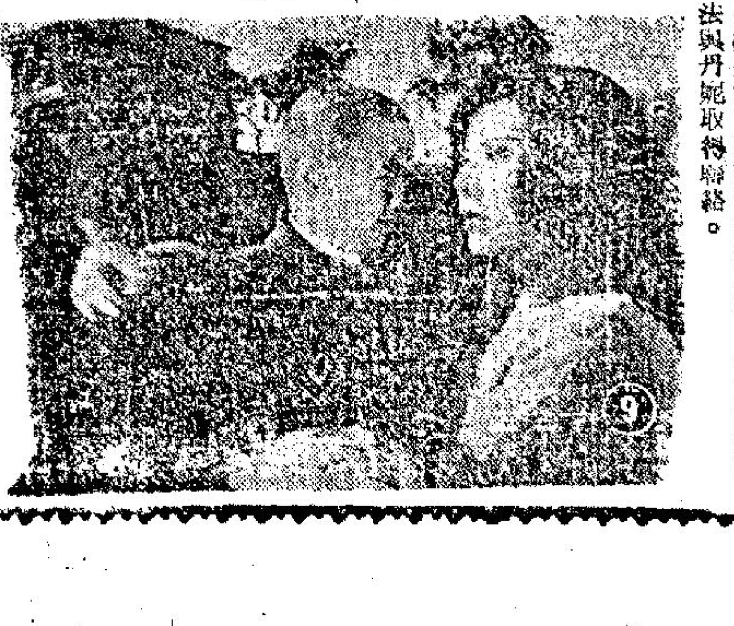

㊈佐藤又命黃主任將丹妮愛子（藏瑋飾）帶來，丹妮一見愛子落入虎口，惟有俯首就範。佐藤又恐丹妮無法取信於國雄，決定犧牲陳希國，命阿香協助丹妮，將希國擊斃。國雄聞獲悉其事，千方百計設法與丹妮取得聯絡。

糊塗千面客 連環故事

㈢四叔艾迪，係生性風流之花花公子，服務於航空公司爲飛機師。五叔史佳洛是當地最著名的私家偵探，曾接獲投訴代查黑社會頭子畢士之下落。史佳洛遂借助手一名，前往追踪。

花花世界

今聖歎文 高寶圖

二九七 窺看別人的愛情

上文因果：上文說到許小姐贈裘麗一套中國時裝，裘從米家製之餅，與狄隆會見，三人同至巴黎最大銷金窩，渡聖誕節。開香檳飲後，裘熱情萌芽，求狄隆熱吻。

本來在法國的馬路上，平日行路的少年男女，或中年人，大多隨便親吻，路人連看也不看一眼，正如同我們看到兩人握手，是沒人注意的。現在又逢聖誕，有不七月法國國慶一樣，所有的男女，是一連數日數夜，不停地和人親吻的。狄隆跟裘麗在舞池中親吻，別人也一對對在樓緊了且跳且吻，有許多對簡直站緊了，擠緊了，停住了腳步在細吻。「我快樂！」她倒在他的肩上，狄隆輕輕扶住她回座，用日本話對許小姐說：「她有點醉了！」許小姐笑着望住裘麗，見她雙眼水汪汪的，面紅得太好看了，握住她的手道：「眞是一朵法國玫瑰花。休息一下，看裘演之後，我們回去吧。」不久裘演雜技開始，他們看過後，一同回家。裘麗在自己大門口，和許狄二人吻過了「晚安」，便別去了。狄隆和許小姐沖了個熱湯，換了睡衣，便上樓到書房，將牆內的電機取出。撥對了丁太太的地方，他夫婦正在東京的熱海自己家裡。丁太太道：「我們也剛舞回來，今晚在溫海的一家新舞場，遇到了和美國富豪又兼貴族結了婚的陳在理。他回京了，現在和日本左派的一些人攪在一起，還有自香港新到日本來的魯王老爺。」狄隆驚喜地問道：「魯老老爺不是在香港生病麼，好了嗎？他這個人，早就起不了作用的了，在香港，他曾經出賣過他以前同生共死的朋友，而只爲了一個月多得三兩百元津貼。日本的舊人物，也看他不起，但他既然又到東京，不可不調查調查。」丁太太道：「查理說，日本左派很窮，希望鄒王方面的海外部接濟。他說如果介紹買到這副機器，可以從中賺錢大佣。」狄隆笑道：「外滙不够，向香港傾銷，二百萬美金底價，他們也未必不考慮的。」丁太太又說了一會，答應三日內試探。許小姐用電躉煮咖啡，他不願打擾他，自在前房休息。這法國洋房只一層樓，樓板之上到瓦，是藏東西的一層，都有氣窗的，這是蒋式講究的花園房舍，不同於公寓大厦的。這時已午夜近二時半，由鄰院有一條苗條的少女黑影，穿緊身西褲，膠底自由鞋，上身是緊身毛衣。她翻過了後園，向狄隆家後廊柱作猴子式的爬柱，身體靈活而又輕便，很快地爬到了後廊子的瓦上，然後由側面跨過了樓上的闌干。歇了一歇，這時天是烏黑的，欲露不露，北風怒號。她繼續由角上爬到了二樓瓦上，正在氣窗之外。她的目的是二樓的天花板上，想進入氣窗。身子苗條，慢慢地便進了入去；而在狄隆書房之上。她摸出了尖銳的長薄一刀片來，等到了板縫，然後平伏在地板上，她切開了一小條縫，向下面被糊了花紙的書房窺了進去，正巧看到他在工作台上，調節無線電話機。這小孩子不是別人，正是裘麗。她一見狄隆，就吃一驚：「怎會還在弄這機件？這是什麼電話機？無線電機？」她輕到一點聲也沒有，移到前房之上，照樣刺了一條二寸寬的小縫，向下看見許小姐穿了短睡衣，埋在大沙發裡喝咖啡。她將頭髮用粉綠綢子包紮了，面上薄薄化了妝，雪白的嫩腳，有蔻丹紅指甲。一眼又看見了那張公主匭的大床。「你完了麼？不早了。」許小姐用英語向後房問狄隆。狄隆回答：「正和香港通話呢。」裘麗側耳聽狄隆，却雖不懂，因爲他不是說德法語，也不是英語。

他在夜間，又秘密和香港、東京通了電話。

約半小時，他過前房來，擠到許小姐一張沙發上。伸手進入她的睡衣內，許小姐解開了衣帶，「呀！比法國模特兒更美！」裘麗這時興奮極了，移於她身份，身上發了熱，他們在做愛。美麗又怕又有一種幻想。可是不敢完動，直到看完之後，他們進入浴間後，她才輕輕退到了頭的氣窗，再鑽了出來。這一夜她沒有睡去，裸露了身子向大鏡子欣賞自己的美。到四點鐘，才鑽入被窩。次日她在午飯時，無意中向她那有名的科學家爸爸問道：「由巴黎打電話給中國南部的香港，可以通麼？」她爸爸答道：「可以的。」

渣滓

莉西著

嫉妒與憤怒

許天香搖搖頭，說：「暫時我還不能考慮，關于這一點，上次你走來跟我談時，我早已將理由告訴過你了。」

鍾寡婦是個精神不太正常的人，談論正事，實在並不相宜。雷宇利用她做橋樑，原是一種錯誤的戰略。如果他要「爭取」許天香，就另想他法。其實，昨晚去「伊館」看技術表演之前，雷宇已經與天香有過初步的商談。天香雖未答應，却也並不拒絕。根據這一點，雷宇才有勇氣叫鍾寡婦作二次試探。鍾寡婦不能獲得任何進展，使雷宇多少有點失望。經過一番審愼的考慮後，他決定自己走去「六」號房。他自動向許天香提出了一些優越的條件；但是天香依舊猶疑不決。

「你究竟還有甚麼顧慮？」雷宇問。

天香遲疑了一陣，總沒有勇氣將自己的「顧慮」說出。其實，所謂「顧慮」，祇是下不了決心。她雖然有決心與鄭維離婚，可是還沒有勇氣走到外邊拋頭露面。

雷宇是個舞女大班，善於鑒貌辨色，見天香猶疑不決，知道事情仍有成功希望，又說了一些甜若蜜糖的說話。天香雖然有點心動，仍不敢遽作決定。她說：

「關於下海的事，我還需要好好考慮一下。」

聽了這兩句話，雷宇斷定天香已有允意，心裡說不出多麼的高興，正欲繼續說下去，忽然有人按門鈴。稍過片刻，有個男人將房門推開了。雷宇轉臉去一看，原來是鄭維。

「你是誰？」

鄭維見雷宇在天香房內，不由妒火狂燃，圓睜怒目，用裂帛似的聲音提出這個問題。

雷宇的脾氣也不好，聽了鄭維的問話，臉孔脹得通紅，狠狠的瞅了他一眼，答：

「你管不着！」

鄭維見他如此跋扈，怒從心生，咆哮如雷：

「滾出去！」

雷宇嗤鼻冷笑，陰陽怪氣地：

「你沒有權說樣的話。」

「爲甚麼沒有？」鄭維嚷道：「我是她的丈夫！」

雷宇「哼」了一聲後，用揶揄的口氣重複一句：「她的丈夫？」

鄭維怒不可遏，正欲掘拳揮打雷宇，却被天香阻住了。(一〇〇)

怪屍

穆穆著

一七〇：法律縫隙

名警探和警察不知怎樣說才對之後，一時間便沉默過來。劉克纔道：「在這樁案子之中，我自承才能不够，經已屬不易之論。既然無能，作爲探長的我，便要有德。成爲一個無能而有德的探長，我還可以有個交代；如果無能而又無德，我不只沒有交代，亦愧爲探長。」

劉克說到這裡，各警探和警察都明白了。原來，劉克雖然是個極爲自負而又性情剛硬的探長，亦能正視事實。王作良把他詆毀是個無德無能的探長之後，這時他不承認，後來細心沉思，把案情經過檢討一下，又覺王作良所詆，確是極對，他對於這宗大案的處理，絕不能稱爲有才能，無能一點，經已成爲定論，現在唯一補救的辦法便是從「德」字着眼。因爲無能而有德，尚可以說得去；如果無德無能，便不只太過，他亦自漸於探長這個地位了。從「德」字着眼的第一着，他是寬恕了王作良對他的詆毀來表示自己的器量；但是，這只是器量而已，仍未能離「德」字之道；要向「德」字做工夫，非救王作良不可；再而，救了王作良，仍是不够完全的，要做到完全，要連甘莉莉也一起相救方才可以；須知王作良和甘莉莉那一段愛情是從苦難中就育出來的，如不連甘莉莉也一起相救，王作良是終身抱憾，自不是完全之道。

各警探和警察明白劉克的心意之後，便道：「探長，你這樣做，我們是同情的，因爲那是你的好心，還要做一個好探長，我們讚成你這一個見解。」

各警探和警察表示讚成之後，劉克很歡喜，說道：「多謝各位對我的好意；不過，只屬讚成，是沒有用，我們要把行動拿出來，方才作算。」各警探和警察道：「探長，那宗案子，是你主辦之外，你還有決定一切的權力，要救王作良和甘莉莉，何等容易，你不再把王作良和甘莉莉拘捕，讓他倆遠走高飛，便什麼事情都了結。」

王作良和甘莉莉聞道各警探和警察提議讓他們遠走高飛，大自大喜；不過，兩人知道自己確然犯罪，警探和警察們雖如此提議，兩人只是內心歡喜而已，不敢說出來。因爲俗語說得好：擒拿不能擒放。況然落在警方手裏，八，極是不易。人只有靜待事情發展。

果然，兩人所料不差，探長劉克對於放掉兩人遠走高飛，感到不易做，說道：「各位，對的，我們把王作良和甘莉莉兩人放掉，便就可以。不過，我們是吃警界飯的人呢！把兩個這樣的犯人放掉，法律是不會容許我們。我的意思，便是大夥集合起來商議，如何從法律找到縫隙來救他們兩人。」(一七〇)

小說

建州鴛鴦

南宮搏著

九九：建州重來

賀承信謁見丞相時，提出了辭呈，丞相秦檜訝然問：

「你知道建州有麻煩？」

他其實不知道，秦檜一問，茫然道：

「卑職不知——卑職所以不赴建州是私人原因。」

「建州有事——」秦檜沉聲說：「樞密方面薦你赴任，因你出身兵中，對建州目前的情勢，很用得着，所以，派你出任，你到樞密院接頭吧——這是朝相專任，不可辭了，也不能辭。」

賀承信拙於言詞，而且，他也怕和權相秦檜多談，訥訥應了是，退出。

但是，樞密院，他終於爽快地承担了建州知府之任，那是爲了建州又有亂事發生了——在建州西尙鄉，有人糾集了千餘人，學過去的范汝爲，準備倡亂，據說，建州的人心很不安，地方部隊，曾經發動清鄉，結果一無所獲，而那個暴亂集團，有日益壯大之勢，賀承信生長於建州，他知道建州動亂原因，是官逼民反，若能善於疏導，是可能消滅叛亂的，爲了故鄉父老，他不計自己安危，接受建州知府任。同時，他爲消滅亂事，還請求了一項特權，便宜行事。

於是，他將這一經過告訴妻子。

順哥吃驚了，她怔視着丈夫，尖聲道：

「希哥，建州有事，你千萬不能去的啊！如果是平時，那還不妨，人們不會如何疑心知府的，現在是亂事，你的出身，會使內外都起疑。」

「我也想過的，順哥——」賀承信沉沉地說：「我雖然有二十多年未曾回鄉，不過，建州的情形，我是知道的，若然換別人去，那又會激成大變，我去，希望能救助故鄉父老，免於一場兵劫！」

「希哥你本身……」順哥含着眼淚說。

「我本身——看情形再說了，但願我再有一次好運氣。」賀承信苦笑着。

順哥爲此而憂心忡忡，但是，當她明白丈夫的決心之後，就不再相勸了。她祇是靜靜地爲丈夫祈禱着。

十日之後，他離開臨安——他們懷着惴惴不安的心情進入建州。

有兩百四十名護衛着新任知府入城——這一支兵由臨安調赴建州，從事巡防，此外，還有兩百四十名營兵，隨後就到建州。

賀承信在兵士們拱衛下入城。沒有人認出他本來面目。

第一天，在亂哄哄中過去了。(九九)

新富翁

高雄

一四三：有人追踪

戲班中人，先行用藥油等物搶救龍一飛，終於救傷車來到，將他送去醫院，警方在戲班的後台搜尋兇手遺下的証據，結果找不到絲毫綫索，誰人潛入後台行兇，何以能够行兇時竟然沒有人知道？變成謎一樣。

這一晚，戲班臨時宣佈停止演出，原因是正印文武生被刺重傷，影响到艷雯裘也因傷心過度，不願登台。

龍一飛雖然受重傷，但入醫院急救後，情况好轉，醫生宣佈已渡過危險期。艷雯裘每天都到醫院探望。

這天，她探望過龍一飛後，離開醫院時，發覺有一個男子在後面亦步亦趨，好像對她追踪，鑑於龍一的遭人毒手，使她提高警惕，立刻加速腳步，打算截一部的士，但是那個可疑的男子已經追上來了。

艷雯裘迫得站下來，那個男子來到她身邊道：「小姐，請不要懷疑我有甚麼惡意，我是來向你報告一項消息，有人打算對你不利。」

艷雯裘細看這青年男子，大概十七八歲，從他臉上的表情看來，確是沒有惡意，問道：「你是誰，怎會知到有人對我不懷好意？」

青年人道：「還是我的……」說到這裡，竟然臉紅。

艷雯裘道：「我們要不要找個地方來談談？」

青年道：「不必，我祇要對小姐說幾句話便够了。我的女朋友托我來告知小姐，有人對你不利，以後請特別小心，我的女朋友，是你的忠實戲迷，請你不必懷疑這個消息的眞實性，我要說的話，現在已經說完，我走了。」

艷雯裘一手將他拖住，道：「小兄弟，我絕對相信你的話，不過，你還未向我說出貴姓名，而且，我也要和你的多談幾句，前面不遠有一間餐廳，我們去談談吧。」青年人道：「對不起，我約了女朋友，沒有空和你飲茶。」

艷雯裘道：「約了在甚麼地方見面？我也希望有機會見見你的女朋友。既然她是我的忠實戲迷，應該會同意見我面的。」(一四三)

獨殘花落

上湯文武

(一九五)九爺不准賈喜離開

賈喜仍然沒有做聲。金九爺看見她臉色蒼白，又有怒容，嚇得她受驚了，于是親自去斟了一杯熱茶，遞給她：

「賈小姐，請坐請坐，吃杯茶吧。」

賈喜本來想不理他，但她畢竟是個知書識禮的人，在禮貌上也該接受人家的敬茶的，所以，她接過了茶，但，她却沒有飲，因爲她生怕茶裡面放有什麼東西。

金九爺注視着賈喜痴笑，慢慢的走近她的身邊，發出得意的勝利的微笑：

「哈哈哈，賈小姐，你不喜歡飲茶，不如吃金山橙，或者菩提子吧，來來……」金九爺一邊說一邊動手牽她，賈喜掙開他的手，身一動，右手持着的茶一灑，因爲動力很大，茶濺到金九爺的身上和面上，這樣一來，金九爺可光火了。他張大眼睛，虎視眈眈的看着賈喜，臉上露出猙獰的神色咬牙切齒的說：

「哼，賈喜，你想怎樣？……我這樣好招待你，你還用茶潑我，你你，你是不是想死？」

賈喜看見金九爺這副樣子，嚇得魂不附體，想解釋，又期期艾艾的說不出聲來。她曉得他一定會毆打自已，正在等待他下一舉動的時候，出乎她意料之外，金九爺忽然改變和藹的態度，說：

「賈小姐，來來，你先吃點生菓。」

這時，金九爺沒有動手牽她，却伸出右手擺一「請」的動作。

「多謝了。」賈喜顫聲的瞟了金九爺一眼，站在廳上，動也不動。

「賈小姐，不用客氣。」接着又說：「請坐，請坐，讓我去拿給你吃。」轉瞬之間，金九爺從房間捧了一個滿載各種生菓的玻璃碟出來，放在几上，客氣的說：

「賈小姐，你吃金山橙，菩提子，還是蘋菓？」

賈喜沒有做聲，金九爺拿起刀來，把一個金山橙切開，遞了一件給賈喜，說：

「賈小姐，請吃生菓吧！」

「不用客氣。」賈喜沒有接。

金九爺爲使賈喜放心食橙起見，自己先吃了一件，同時還吃菩提子。過了十分鐘左右，賈喜站起身來，學着其他的人口胳稱呼金九爺：

「九爺，現在時間不早了，我想回去……」

「哈哈，你嫌這兒的地方不好嗎？」金九爺大笑說：「等會兒，我和你到另一個地方去，那兒幽靜一點，我相信你會歡喜的……」

「不，我要回去了！」賈喜焦急的說。

「你回去那裡？」金九爺冷笑的問。

「我要回家。」賈喜邊說邊想舉步，金九爺縱情的狂笑說：「哈哈，這不就是你的家嗎？」賈喜看見九爺這樣子，不禁大驚失色，又氣又怒。(一九五)

春蠶至死絲方盡

北令南穡故事之七

九、平地風雲

衛涵秋的頭上身上，未見絲毫汗珠，口鼻間也決未見有絲毫噴吐眞氣動作！但在他盤膝坐下，約莫頓飯光陰過後，四壁間的玄冰積雪，便自紛紛溶化地，流得一地水漬！

虞心影看在眼中，微微一笑！

她這微笑之中，含有兩種意義！

第一種是欽意，她欽的是「宵孺仙客」衛涵秋果然名不虛傳，具有罕世功力！

第二種是慰意，她從衛涵秋所表現的功力上看來，覺得對方所學雖高，但自己却仍有嶄得這場賭鬥的可勝信念！

衛涵秋等壁上冰溶半寸之後，忽然聽得有人以「傳音入密」功力，向自己耳邊說道：

「衛兄，請暫時把虞心影放回，等過了今日，再作打算，因魏老婆婆被曹夢德所惑，與小弟大鬧，非要我交出這位「紅葉令主」不可！」

這位由「千面劉基」賽伯溫，所假扮的衛涵秋，一聽便知耳邊的細若游絲語音，是「屠龍手」聞人俊所發，遂眉頭微蹙地，向虞心影苦笑說道：

「虞令主，我忽然想起有件要事待辦，可否把這樁比鬥，延遲到明日此刻，再由你繼續施展？」

虞心影聞言，正覺詫異，耳邊忽然也聽得有人用「化語成絲，傳音入密」功力，發話說道：

「虞令主趕緊歸問，魏老婆婆在洞府之中，等你有要事商議！」

虞心影也聽出這語音是「屠龍手」聞人俊所發！

聞人俊雖然暫代百里夫人執令群雄，並無使虞心影服從之權，但「魏老婆婆」四字，却對這位「紅葉令主」，具有絕大影響能力！

故而虞心影聽了耳邊密語，便乘機應允他，向那假衛涵秋點頭說道：

「好，我們明日此時，再繼續今日之會！」

說完方待轉身，賽伯溫因生恐她對魏老婆婆或曹夢德說出此事，便將使自己白費心思，前功盡棄，遂向虞心影抱拳笑道：

「虞令主，關於我們在此比鬥之事……」

虞心影冰雪聰明，一聽便知對方用意，連搖雙手地，截斷了賽伯溫的話頭，含笑說道：

「你儘管放心，這是非正式的『北令南穡遊戲較功』，我不會向旁人洩漏，而對你採取包圍，以多爲勝！」

語音才落，便向衛涵秋一揮手，翩若驚鴻地，閃出洞外！

虞心影宛如飛電飛風，瀉下冰壁，但却未見聞人俊的身影，知道這位「屠龍手」，定已先行回轉「玄冰凹」內！

等她回轉「玄冰凹」洞府，進入議事大廳，果見魏老婆婆與曹夢德、聞人俊等，同坐一處，魏老婆婆並殺氣騰眉地，滿面不悅神色！

聞人俊一見虞心影回轉，雙眉立挑，縱聲狂笑說道：

虞心影宛如閃電，瀉下冰壁。

新華春夢

鐵嶺遺民著

第十四回：護國結同心 英雄首義 捨身甘死難 志士驚魂

袁世凱道：「華甫的事暫時放下，現在先談目前問題，到底這次上海中國銀行抗命，對於原來計劃有無影響。」

梁士詒說道：「影响當然是有的，不過，庫存還以北京總行存得最多，無論如何總行是不會抗命的，有了這個兩千多萬總可以維持一個時期，受影响的還在政治方面，由於上海中國銀行的抗命，政府威信又受一次大的打擊，恐怕東南將會有事。」

袁世凱點頭道：「此事早在我意料中，不過經過這次事件之後，更証實了以前的揣測，此事必然要想辦法。」

梁士詒辭出後又去見段祺瑞，報告上海銀行拒命的經過。段祺瑞沉吟一時說道：「華甫這一步棋本意是在同老頭子爲難，結果却害了我，這人之不識大體，由此可見，實在是個狗。」

梁士詒同徐樹錚都不由得笑起來。

段祺瑞又說道：「這些暫時還輪不到我來管，由老頭子自己去辦吧！看他怎樣對付馮華甫。」

自從上海中國銀行抗命事件發生後，袁世凱對馮國璋疑忌更深，斷定馮國璋與西南定有勾結，就想把他調開江蘇將軍的位子，最初調爲參謀總長不就，後來打算派他爲征滇軍總司令又爲所拒，這些已沒有名義可加，就想調馮國璋爲內閣總理，給予最高的位置，先解除了兵權再說。

馮國璋在京內也有耳目，這些風聲自不會不知道，乃先發制人，發表一次威脅性的通電道：「國璋耿直性成，未能隨時俯仰，他人肆其讒構，不免浸潤日深，遂至因間生疏，因疏生忌，倘若心腹，而密勿不盡與聞，資以專功而舉動多掣肘，減其軍費，削其實權，全省兵力四分，統系不一，設救平日信義能乎，則今日江蘇已爲學術之續矣。顧國璋方以政府電知川省，協議和平，用意既復略同，敢弗贊助，以故力任調人，奔同拗運，乃報載陳將軍致中央電，聲明蔡鍔提出條件後，須點對於第一條未能滿意，桂粵迄未見覆，而此間接到堂轉陳電，似將首概删去。値此事機危迫，猶不肯相見以誠，調人閭於內容，將何處着手，現雖照電川省，商論開宜事宜，變方未得疏通，正恐煞費周折，欵繁國民心理，怨謗尤多，語以和平，殊難饜望，實緣威信已隳，人心已渙，縱挾萬鈞之力，難爲馳馬之道，保存地位，良非易易，若察時度理，已見無術挽回，毋寧撤廢除禁，些籌自全之策，庶幾令聞可復，危險無虞。」

這封電報明白是勸袁世凱下台，比起蔡國軍方面，措詞雖有緩急之分，態度已無二致，袁世凱接到電報自然着忙，很透了馮國璋，又想起張國淦的話。

那是剛取銷帝制不久，袁凱凱找張國淦進府去，託他勸黎元洪出來，仍然到府辦公。因爲張國淦是湖北人，與黎元洪私交甚篤，所以袁世凱託他從中斡旋。(五〇七)

中醫師伍卓琪內婦兒科
新址：灣仔軒尼詩道二六九號 光華大廈五樓（電梯請按4字）
電話：七弍〇六五七・七三二一七〇

工商晚報 分類廣告 銷數廣 效力大 收費廉
每段大字四個小字四十 每天一元 三天三元 上期收費不折不扣
凡涉及法律性廣告，請携同身份証來本報辦理刊登手續。
治刊處：
㊀中區擺花街利源東街八號地下 電話：二二五四九五・二二一二三八
㊁灣仔分域街十八號本報廣告部 電話：七二九三〇七・七三〇七〇八
㊂旺角彌敦道七五六號B地下（東樂戲院側近太子道口）。
㊃油蔴地上海街三一九號老實公司
㊄九龍城周生生金行（太子道四三二號）。
㊅青山道周生生金行。青山道三三六號）。
㊆油蔴地周生生金行彌敦道分行（彌敦道二二一號）。
㊇旺角周生生金行（上海街六一一號）。
㊈深水埗周生生金行（大埔道五十三號）
㊉佐敦道周生生金行（佐敦道卅七號L）。
⑪紅磡周生生金行（蕪湖街九三號）。
⑫荃灣周生生金行荃灣分行（荃灣青山道）
⑬元朗周生生金行（大馬路一號E）。
⑭元朗康莊市場壽富街大號七愛診所。

招生 大同打字院 免費教綜合CIFC出入口文件銀行船務商業書信計算機支票針孔機 新蒲崗彩虹道衍慶街寶興大厦三樓

領福慰金 家慈黃含樂登蒙西區福利會發第2組183次福慰金千四十元 崇慶街17號二樓李錦培

徵求 誠徵女伴 男中年失偶生活安定徵單身佛教女年約卅歲間以來誠樸實爲合附相片寄基隆街389號六樓羅

招租 有房出租 跑馬地成和道七十一號B地下後座

租售 荃灣地王 酒樓旺舖 分層租售 萬餘元起 即買即住 租兩百餘

啟事
領長壽金 伯婆鄧六樂世家樂星福利會發第六股79星次長壽金千一百五元 西環卑路乍街179號八樓三號潘榮湘
領長壽金 家慈鄒燕集登蒙區福利會發第七股92星次長壽金千一百五元 香港仔鴨脷洲大街181號關偉鴻
領福慰金 家慈盧二妹登蒙西區福利會發第4組103次福慰金千四十元 普慶坊三號天台任錦釗
領福慰金 家慈林能芳登蒙西區福利會發第5組130次福慰金千四十元 九龍彌敦道495號9樓 員寶炎
領福慰金 家嚴譚樂世登蒙西區福利會發第3組128次福慰金千四十元 與發街28號A黃錦
領福慰金 家慈鍾寶樂登蒙西區福利會發第6組88次福慰金千四十元 永樂街A號二樓葉秀珍

廣發大厦 入伙 荃灣沙咀道D.D. 449 LOT NO. 2178 接洽處：中建大厦716室 電話：234421 地盤辦事處 分層租售 萬餘元起 即買即住 租兩百餘

商業 屋邨搬運記雄 專爲府上遷喬服務 當妥廉價 請電八九八〇三二七

出讓 托兒所讓 地方寬闊裝修公管一切設備俱全即租即可營業有意函西洋菜街163號A五樓或電8583 8255洽
分四息舖 華源大厦 尖沙咀商場舖位地下連閣樓裝修冷氣全業主遠行急讓租出未交吉購函九龍郵箱5118

醫藥 頭頸鼻喉耳專科 腫痛塞症 洪冠洲 中環德輔道中一二七號壹樓（即中環電車路）上皇后皇室側 電話四三八五四〇

專科中醫 吳冠民 胃病救星

殘餘胃病 一服斷根 外埠來函，按症配藥，詳述病情，開列病徵，作爲留察。醫務所：九龍深水埗桂林街二七五號二樓（近北河街口） 診症時間：上午九時至一時下午三時至七時 星期日下午休息

廣州老中醫 高健伯 積四十年經驗

兒 婦科喉科（接男肢體） 佐敦道四十二號（即九龍聯合大厦四樓）對面 如茶樓二樓 診症時間上午九時至下午四時 星期日下午休息

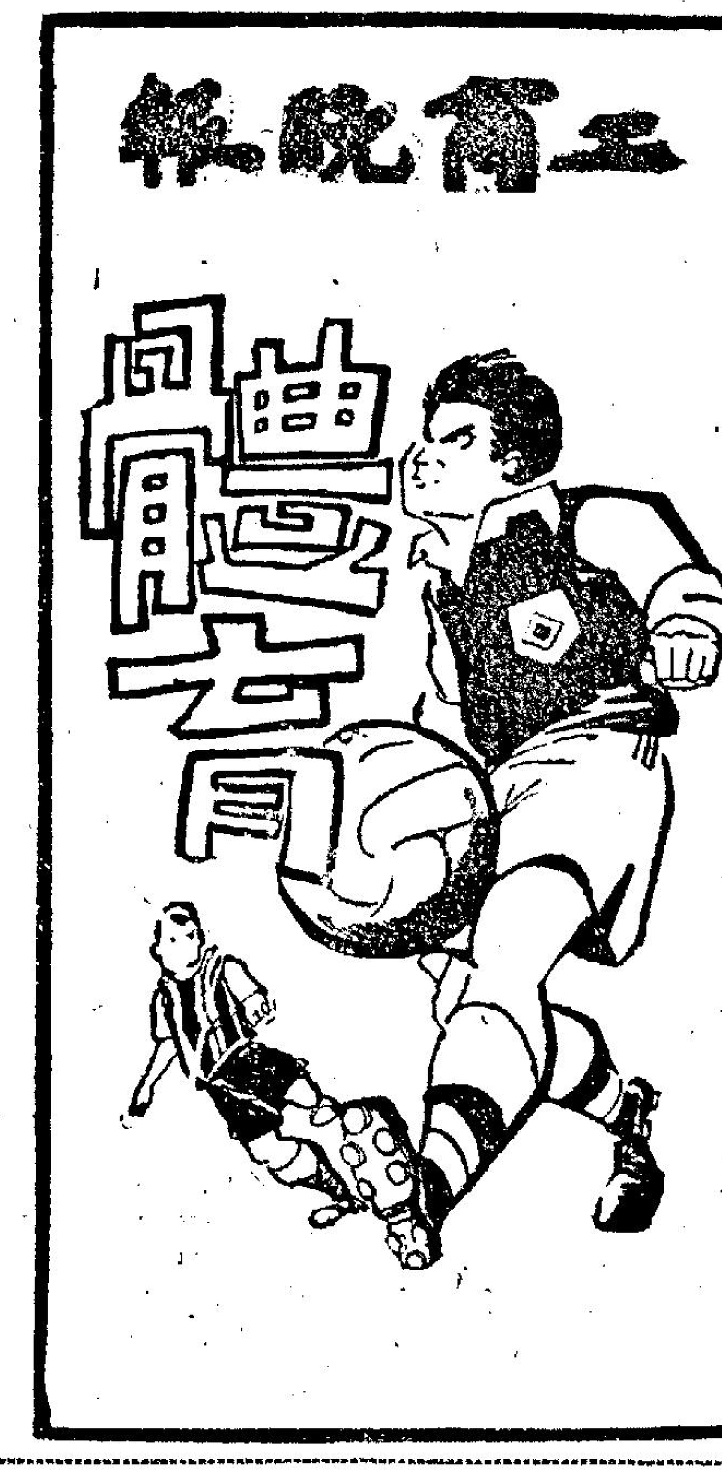

比賽八十分鐘無紀錄
胡好盃埠際賽 港星和局終場
明晚在港會場再決高下

胡好盃港星足球埠際賽，昨日香港與新加坡賽成〇比〇和局終場，兩隊定明晚在香港會球場再決高下（原定明晚在港會球場舉行的新加坡對港聯表演賽決定取銷），倘決時經過八十分鐘比賽，又是打成平手，則加時廿分鐘決勝負，假如仍然和局，便雙方併列冠軍。

香港代表隊對新加坡的港星足球埠際賽，昨日在政府大球場舉行，有四成左右看客，共一萬一千餘人，券款收入二萬二千四百餘元。

港隊由於個人技術平均勝一籌，攻守力均比客軍為強，因此在比賽中能佔盡優勢。可是港隊雖然佔得八成攻勢，卻了各鋒將不能把握臨門一脚。窩利士及李國強，更數失必入之球，致終不能攻入一球。此乃港隊在昨仗攻勝多，卻無法戰勝客軍的原因。

客軍因為前鋒沒有埋門威脅，大部份時間都被圍攻，只是各守衛仍能拼力抗拒，門將史堅拿又屢救險球，結果仍能保持不失。

不過，客軍雖然攻勢軟弱，但下半場曾乘港隊後防空虛展開突擊，也有過兩次很好的勝球機會。那是十四分鐘時，晏梳在單對單的形勢下射門出界，完場前半分鐘，馬哈近射又告斜出，假如此兩球有一球射入，客軍就大有機會打均港隊。

港隊攻勢固盛 奈何無射門脚

乙組聯賽隊軍以三比二挫加山後，港星埠際賽接着上演，兩賽後，香港隊進攻，客軍採密集防守。十四分鐘，陳錫祥開角球，梁金耀遠射中柱。至廿分鐘，馬哈銜枚疾走，迫入禁區，龔華傑解圍。廿五分鐘，何祥友盤球入禁區，李振華將球擋出，陳錫祥掠得皮球，迅即即關，但為史堅拿所接。卅分鐘，陳錫祥傳中，窩利士涌躍，李國強關弓一飛冲天。卅三分，拉欣與馬受傷離場，客軍以晏梳上陣。卅六分鐘，阿士達額傷離場治理，三分鐘後復入。港隊旋由張耀國攻門，但以射球欠力，史堅拿從容撲去，上半場完，成〇比〇，雙方均未開紀錄。換邊再戰，兩分鐘，何祥友射門，球越楣柱而過。四分鐘客軍中鋒馬哈「頭槌」攻門，龔華傑力拒來將。此際港隊猛攻，客軍後防風聲鶴淚，史堅拿身手靈敏，力挽狂瀾。十四分鐘馬哈傳球，晏梳射斜。港隊又大舉進攻，客軍嚴守，主隊連攻不下。廿六分鐘，何祥友傳球上，窩利士射斜。港隊不斷進攻，惜乏臨門一脚，卒以零比零終場，雙方未決高下。

兩陣如后：

（香港代表隊）梁金耀 陳錫祥 黎寶忠 張耀國 梅永達 龔華傑 窩利士 駱德興 何祥友 李炳松 李國強

（新加坡隊）阿狂（下）晏梳 拉欣與馬（上）趙德能 史堅那 李廷裕 李華振 柯金水 柯金錫 馬日 馬哈 阿士達

胡好盃港星足球埠際賽，港隊以〇比〇與昨新加坡隊打和。圖為港隊窩利士（白衫）衝門，星隊三守衛（間衫）掩護着，讓門將史堅拿衝出跳高將球擊出。

昨日球將詩謎 謎底—杜官明

港聯戰澳洲隊時 使用客軍皮球 黃耀虹有解釋

日前港聯隊對澳洲國家隊上半場賽後，港聯隊長姚卓然指摘足總使用客隊皮球，足總秘書黃耀虹昨對記者詳細解釋，原來前晚上半場用的皮球，是足總最近向北倫敦公司訂購目前舉世通行，為國際足協認為符合標準的足球。前年香港代表隊前往以色列參加亞洲盃決賽後，繼又前往歐洲旅遊，沿途在西德、法國、瑞典各地演出，均覺得當地足球比較稍小，且重量較輕，演出更加打折扣。香港代表隊返港後，領隊李文傑、鄧泰全，曾向執委會提出報告，縷述香港足總目前所用的「息色」足球已經不適用，要求足總重新考慮改用國際足協規定的現行足球。

黃秘書釋說：足總一向是購買「息色」足球，這種足球現在香港值八十五港元，但祇有黃色的，為了適應夜間作賽，足總只好改用噴油白色替用，足總裁判小組經迭次會議表示不滿，並指出噴油足球在球場上很快就變色，目前全世界不用「息色波」，而且即使白天亦踢白色足球。足總最近向倫敦公司訂購的這種白波，港聯對澳洲隊上半場就是用這種波，但香港球員平時踢慣「息色波」，又不習慣，昨天港、星埠際賽，足總只好又用「息色波了」。

黃秘書說：國際足協規定足球重量是十四至十六安士，「息色波」約重十六安士，北倫敦公司根據國際足協規定製造，白色皮球，每個約重十五安士，昨天賽後星加坡領隊鄭樹顯表示香港「息色波」他們踢不慣了，星加坡買不到這種被視為落後的「息色波」也。（江）

港、星埠際賽雙方零比零打和。圖為馬哈（右）起脚射門時，被駱德興大脚將球踢出，後為門將梅永達。

亞監協會秘書長稱 中隊如保持挫韓水準 菲律賓雖強將非敵手

【四日吉隆坡電】亞洲籃球協會秘書長：也是菲律賓籃球總會的總幹事卡伏木日晚說：如果中華隊能保持對韓國隊這一場比賽的水準，菲律賓代表隊雖強將非中華隊的對手。

【吉隆坡四日電】參加第三屆亞洲杯籃球錦標賽的中、韓兩國代表隊，將於本月十二日聯袂前往星加坡作兩場友誼賽，然後於十五日一同前往台北，參加預定舉行的中、菲、日、韓四國籃球邀請賽。

中國隊在吉隆坡 挫韓國一役詳情

【四日吉隆坡電】中華民國籃球代表隊，在完成分組預賽中的最後一場比賽中，以八五比六二，廿三分之多，擊敗實力雄厚的韓國隊，並贏得B組分組冠軍。

這場比賽，幾乎在一面倒的情形下進行，賽事極其輕鬆，上半時結束時中華即以四二比二九領先十三分。

容納一萬二千觀衆的馬來西亞國體育館，本日晚座無虛席。中華民國駐吉隆坡領事張仲仁曾到球場的貴賓席上為中華隊加油，當比賽結束，勝負分曉後，張仲仁領事與中華隊全體球員及教練握手致賀，而上萬華籍球迷，則在觀衆席上瘋狂地歡呼。

謝恒夫、蔡柏坤、陳金郎、張鈞以及黃國揚等五人，一開始以全場緊迫釘人的防守戰術下，擊潰了韓國隊信心，

韓國隊曾圖以交叉阻擋以進攻，但並未收到效果，中華隊雖……平常控了兩邊籃下球制，這種高空優勢的控制，是中華隊獲勝的主要因素。

受傷僅兩天的黃國揚，再一度發揮了他的高度命中率，與賴柏坤兩人，在這場比賽中，分別取得廿四分之多，由於國揚、柏坤兩人的遠射準率百分之七十，使韓國隊的防守不攻自破。

被列十個參加隊的最高球員張約，在最後五分鐘時五次犯規離場，但與金局已經無損。

韓國隊的得分之鑰金永基，被中華隊的陳金郎看住，使韓國隊的攻勢打了折扣，自第一屆亞洲盃賽以來，謝恒夫一直是金永基的剋星，事隔六年，這一次改由陳金郎對付他，而表現的成績卻不亞於謝恒夫。

金永基在這場比賽中祇得了十分，已算是全隊的最高紀錄，另一得分較高的是金永俊，祇獲八分。

這一場比賽的結果，令人感到意外，許多專家們為中華隊之勝而高興。但是，他們也懷疑韓國隊何以敗得如此之慘，賈志軍含笑着離開球場，率領全體球員搭專車回師範學院營地休息，而韓國教練，則在表情上看不出他心裏正在想些什麼，這一場慘敗的球賽好像不曾帶給他任何煩惱。

亞籃分組賽結束 已開始決賽

【中央社吉隆坡五日專電】亞洲籃球賽的分組預賽結果，中華民國和菲律賓兩隊，同以四戰全勝的戰績，分膺B組和A組的冠軍。

參加本屆比賽的十個隊，五隊一組，進行預賽，以每組的前三名進入決賽循環，爭取冠軍，後二名進行落選賽，以決定七至十名名次。

A組除菲律賓外，日本三勝一負名列第二，馬來西亞二勝二負名第三，越南一勝三負，及星加坡四戰皆負，同進入落選賽。

B組除中華民國外，韓國三勝一負名列第二，第三名非泰即南，有待今年一賽決定，進入了落選賽。

決賽和落選賽，五日晚開始，第一場比賽是下午六時，香港對越南（落選賽），下午七時半，日本對馬來西亞（決賽），下午九時，菲律賓對泰國（決賽）。

【吉隆坡五日合衆國際社電】泰國隊於今日以八十七比六十一擊敗印度，因而獲得資格進入決賽。

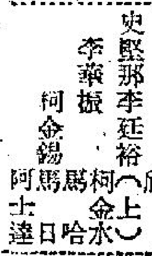

賽後，「香港脚」教練黎兆榮，認為「港脚」昨仗之未能取勝，可以說是球運欠佳，否則，「香港脚」在上半場，便已三比〇領先了。

不過，「佛爺」認為星加坡隊昨天踢得最好的，當然是門將史堅拿，因為，史堅拿不但有高大身裁，同時，把關的經驗與位置，亦屬不錯，同時，由於「港脚」昨天所採取中央突破戰略，多以高球吊中衛門，這一來，不但無可奈何史堅拿，而且更使到客軍中堅阿都拉，利用高度以頭球將「港脚」不少中間攻勢阻截。

港隊攻勢雖佔多 射門無術唔贏得

香港脚昨對星隊，雖然佔了八成以上之攻勢，可是，臨門一脚，竟然無法中的，致被星加坡隊打和，明晚又要再來一次決雌雄。

事實上，客軍昨仗，亦踢得不錯，尤其是後防中後衛，死纏爛打，而「港脚」鋒將，李國強則失水準，張耀國未能戒除盤弄，陳錫祥雖踢得不錯，但仍稍嫌起脚較慢，窩利士衝力不錯，但仍有操踏過急毛病，以至最低限度失去兩個必入球之機會。一記遠射中柱彈出，使救人要阻。

中堅龔華傑，利用起脚快，使客軍自承近況最佳的馬哈，無可動彈，後防中得最佳的，是駱德興，他不但使客軍左翼，難以動彈，同時，更利用其經驗，作補位戰，使對方之攻勢，無法成功，可以說是昨仗「港脚」的擎天一柱。

左後衛黎寶忠，仍然稍嫌欠缺經驗，仍常太過上前助攻，以至後防經常成為漏洞，如不是龔華傑與梁金耀補位恰巧，這便會成為「港脚」最大的漏洞。

梅永達亦踢出水準。

「佛爺」對於「港脚」在快速進攻中只有兩翼及中鋒三人，攻力仍然稍欠凌厲，不過，因為兩輔鋒稍後一點，否則，昨天的戰果，又大不相同，可是，也認為兩輔遲防助守關係，使客軍綠線，難以活動。

何祥友昨仗，雖甚努力，但似已沒有在港、瑞、澳三角對抗賽時之佳。

兩員翼衛李炳松與梁金耀，昨賽經已盡力，尤其是李炳松，面對着對方鋒將最危險的左輔柯金水，憑其脚長，使柯金水之動。（金剛）

南華硬地網球賽 賽程完成已過半 今日無賽事舉行
雙打張洲陳福海被雙潘組淘汰

南華會公開硬地網球錦標賽今日並無賽事舉行，星期三則開始進行初級組角逐。經過了兩週角逐之後，賽程已完成過半，男子單打賽了廿四場，還餘十二場，第二週的賽事全告結束，第三週亦已有三人晉入最後八人之列，他們是賓路巨，林方與昨日獲得晉級的洋將白蘭芝奴，男子雙打已進行了廿三場，目前只餘十七場便告完畢。

在星期日的九場賽事中，有兩場棄了權，男子雙打亦爆出了冷門，原定可以輕易獲勝的張洲、陳福海組已遭淘汰，張洲是單打第三種籽，陳福海則是以穩戰著名，他們實力不弱，只是首先輕敵，處於劣勢時又手忙脚亂，陳福海表現與以前判若兩人，遂終告敗陣，潘世安與潘世芳昆仲，他們有超水準的演出，戰意甚為旺盛，雖然在首盤被對方佔先過四比三，但終亦被他們所擊敗。

……俱告失利，單打於劇戰三盤之後，敗給另一洋人白蘭芝奴，雙打則與湯瑪斯合作，敗給龔元相與日本人渡邊。白蘭芝奴是繼日前張君新之後，在一個下午連戰兩場而均告得手的第二人。玆錄各場戰果如下：

（男多單打）

徐天倫勝王潤水，（棄權）

白蘭芝奴勝卡大夫，六比〇、四比六、七比五。

鄒振華勝潘睿楚，六比〇、六比一。

（男子雙打）

簡沛銘、潘福球勝陳焯然、黃永鋼，六比二、六比四。

潘世安、潘世芳勝張洲、陳福海，六比四、六比三。

梁子威、楊洪英勝簡氏、查理士王，六比三、六比二。

龔元相、渡邊勝卡大夫、湯瑪斯，六比三、六比四。

黎狄、白蘭芝奴勝蔡國基、馬健永（棄權）

羅樂文、林方勝溫耀武、黃偉雄，六比〇、六比〇。

港星足球賽 歷屆成績表

（第一屆）一九五二年四月在新加坡舉行，首仗以零比零賽和，次仗加時比賽仍是二比二高下不分，於是雙方併列冠軍。

（第二屆）一九五三年一月在香港舉行，首仗雙方打成二比二平手，次仗香港勝三比零得冠軍。

（第三屆）一九五四年四月在新加坡舉行，新加坡以二比零獲勝得冠軍。

（第四屆）一九五四年十一月在香港舉行，首仗打成一比一和局，次仗香港勝三比二得冠軍。

（第五屆）一九五六年四月在新加坡舉行，香港勝五比二得冠軍。

（第六屆）一九五六年十一月在香港舉行，香港勝四比二得冠軍。

（第七屆）一九五八年四月在新加坡舉行，香港勝三比一獲冠軍。

（第八屆）一九六零年十一月在香港舉行，首仗打成二比二平手，次仗香港勝五比零獲冠軍。

（第九屆）一九六二年六月在新加坡舉行，香港勝六比二得冠軍。

（第十屆）一九六三年十一月在香港舉行，新加坡勝四比三得冠軍。

（第十一屆）一九六四年七月在新加坡舉行，首仗一比一賽和，次仗亦打成一比一不分勝負，但加時比賽時新加坡射入一球，而以二比一告捷得冠軍。

（第十二屆）一九六五年十二月在港舉行。首仗零比零賽和。

因澳洲隊對港聯時發生不愉快事件，所以昨日散場時，警方派出大量防暴隊，手持機槍在大球場門前監護。

福伯

神經過敏 ·靄雨田作·

肥佬：「我的生意一定會好轉了！」 ·香山亞黃·

介金錢我所欲也，靚仔我所欲也！ ·唐奴·

本欄園地公開 歡迎讀者投稿

現形記

亞靚 一樣有聲味 ·香山亞黃·

考慮